

บทที่ 2

ผลการปฏิบัติตามมาตรการป้องกันและแก้ไขผลกระทบสิ่งแวดล้อม ในระยะก่อสร้าง

2.1 การตรวจประเมินการปฏิบัติตามมาตรการป้องกันและแก้ไขผลกระทบสิ่งแวดล้อม

บริษัท ปตท. จำกัด (มหาชน) มีแผนดำเนินงานโครงการระบบท่อส่งก๊าซธรรมชาติบนบกจากบางปะกงไปโรงไฟฟ้าพระนครใต้ ภายใต้แผนปฏิบัติการด้านสิ่งแวดล้อมตามที่กำหนดไว้ในรายงานการประเมินผลกระทบสิ่งแวดล้อมของโครงการที่ผ่านความเห็นชอบจากสำนักงานนโยบายและแผนทรัพยากรธรรมชาติและสิ่งแวดล้อม ซึ่งได้ระบุมาตรการป้องกันและแก้ไขผลกระทบสิ่งแวดล้อมที่โครงการต้องปฏิบัติตามเงื่อนไขแนบท้ายหนังสือเห็นชอบ เลขที่ ทส 1009.7/18265 ลงวันที่ 26 ตุลาคม 2565 และคณะกรรมการสิ่งแวดล้อมแห่งชาติมีมติตามความเห็นชอบตามความคิดเห็นของคณะกรรมการผู้ชำนาญการพิจารณารายงานการประเมินผลกระทบสิ่งแวดล้อม ตามหนังสือแจ้งมติคณะกรรมการสิ่งแวดล้อมแห่งชาติ ครั้งที่ 6/2565 ที่ ทส (กวล) 1008/ว2012 ลงวันที่ 30 มกราคม 2566 ดังรายละเอียดในภาคผนวก ก โดยรายงานฉบับนี้เป็นผลการปฏิบัติตามมาตรการป้องกันและแก้ไขผลกระทบสิ่งแวดล้อมฯ ของโครงการระยะก่อสร้าง ซึ่งข้อมูลที่ใช้ประกอบการตรวจประเมินได้จากการสำรวจโดยตรงในภาคสนาม ซึ่งปฏิบัติงานเป็นประจำทุกสัปดาห์ ตลอดทั้งการดำเนินงานรวบรวมข้อมูลรวมถึงเอกสาร ข้อกำหนด และบันทึกต่าง ๆ ที่เกี่ยวข้องกับการดำเนินงานของโครงการจากกิจการร่วมค้าซีพีพี-ซีพีพีบี (CPP-CPPB JOINT VENTURE) และบริษัท ซิโนเปค อินเตอร์เนชั่นแนล ปีโตรเลียม เซอร์วิส (ประเทศไทย) จำกัด (SINOPEC INTERNATIONAL PETROLEUM SERVICE (THAILAND) COMPANY LIMITED) ซึ่งเป็นผู้รับเหมาก่อสร้างหลักของโครงการภายใต้การกำกับและควบคุมการปฏิบัติงาน โดย ปตท.

2.2 ผลการปฏิบัติตามมาตรการป้องกันและแก้ไขผลกระทบสิ่งแวดล้อม

จากการตรวจประเมินการปฏิบัติตามมาตรการป้องกันและแก้ไขผลกระทบสิ่งแวดล้อมของโครงการ ในรอบการนำเสนอรายงานผลการปฏิบัติตามมาตรการฯ ฉบับนี้ โครงการได้ปฏิบัติตามมาตรการป้องกันและแก้ไขผลกระทบสิ่งแวดล้อม และมาตรการติดตามตรวจสอบผลกระทบสิ่งแวดล้อม ระยะก่อสร้าง ตามที่กำหนดไว้ในรายงานการประเมินผลกระทบสิ่งแวดล้อมโครงการอย่างเคร่งครัด ซึ่งได้แสดงรายละเอียดผลการปฏิบัติตามมาตรการไว้ ดังแสดงในตารางที่ 2-1

**ตารางที่ 2-1 ผลการปฏิบัติตามมาตรการป้องกันและแก้ไขผลกระทบสิ่งแวดล้อม (ระยะก่อสร้าง) ของ โครงการระบบท่อส่งก๊าซธรรมชาติบนบกจากบางปะกงไปโรงไฟฟ้าพระนครใต้
ระหว่างเดือนกุมภาพันธ์ ถึง เดือนมิถุนายน พ.ศ. 2566**

มาตรการป้องกันและแก้ไขผลกระทบสิ่งแวดล้อม	ผลการปฏิบัติตามมาตรการฯ	ปัญหา/อุปสรรคและการแก้ไข	หลักฐานและเอกสารประกอบ
มาตรการทั่วไป			
1) ปฏิบัติตามมาตรการป้องกันและแก้ไขผลกระทบสิ่งแวดล้อม และมาตรการติดตามตรวจสอบผลกระทบสิ่งแวดล้อมในรูปแบบปฏิบัติการด้านสิ่งแวดล้อมตามที่เสนอในรายงานการประเมินผลกระทบสิ่งแวดล้อม โครงการระบบท่อส่งก๊าซธรรมชาติบนบกจากบางปะกงไปโรงไฟฟ้าพระนครใต้ ของบริษัท ปตท. จำกัด (มหาชน) อย่างเคร่งครัด และใช้เป็นแนวทางในการกำกับควบคุมติดตามตรวจสอบของหน่วยงาน ประชาชน และองค์กรที่เกี่ยวข้อง	โครงการได้ปฏิบัติตามมาตรการฯ ตามที่เสนอในรายงานการประเมินผลกระทบสิ่งแวดล้อมของโครงการ ในรูปแบบปฏิบัติการด้านสิ่งแวดล้อม ตามที่เสนอในรายงานการประเมินผลกระทบสิ่งแวดล้อม โครงการระบบท่อส่งก๊าซธรรมชาติบนบกจากบางปะกงไปโรงไฟฟ้าพระนครใต้ อย่างเคร่งครัด โดยปัจจุบันอยู่ในช่วงระหว่างการประชาสัมพันธ์โครงการ พร้อมแนบมาตรการป้องกันฯ และมาตรการติดตามฯ เพื่อใช้เป็นแนวทางในการกำกับ ควบคุม ติดตามตรวจสอบของหน่วยงาน ประชาชน และองค์กรที่เกี่ยวข้อง นอกจากนี้โครงการได้กำหนดให้มีการประชุมการปฏิบัติตามมาตรการฯ ประจำสัปดาห์ เพื่อกำกับและควบคุมให้เป็นไปตามมาตรการฯ ที่กำหนดไว้	-	รูปที่ 2-1 รูปที่ 2-30 ภาคผนวก ก-3 ภาคผนวก ง-1
2) บริษัท ปตท. จำกัด (มหาชน) จะต้องได้รับอนุญาตให้ใช้พื้นที่ในการวางท่อจากหน่วยงานที่เกี่ยวข้อง รวมทั้ง จะต้องได้รับอนุญาตประกอบกิจการตามกฎหมายที่เกี่ยวข้องก่อนเริ่มดำเนินการก่อสร้างโครงการ	ปตท. อยู่ระหว่างการขออนุญาตใช้พื้นที่ในการวางท่อจากหน่วยงานที่เกี่ยวข้อง โดยมีบางพื้นที่ที่ได้รับอนุญาตให้ใช้พื้นที่ในการวางท่อก่อนเริ่มดำเนินการก่อสร้างเรียบร้อยแล้ว ทั้งนี้ โครงการจะดำเนินการขออนุญาตให้ครบถ้วนก่อนเริ่มดำเนินการก่อสร้าง	-	ภาคผนวก ค-1
3) นำรายละเอียดมาตรการในแผนปฏิบัติการด้านสิ่งแวดล้อมไปกำหนดในเงื่อนไขสัญญาจ้างดำเนินการออกแบบ สัญญาก่อสร้าง สัญญาดำเนินการอย่างละเอียดชัดเจน เพื่อให้เกิดประสิทธิภาพและประสิทธิผลในทางปฏิบัติ และนำไปติดประกาศและเผยแพร่ให้กับชุมชนบริเวณพื้นที่โดยรอบโครงการรับทราบ	โครงการได้นำรายละเอียดในแผนปฏิบัติการด้านสิ่งแวดล้อมไปกำหนดในเงื่อนไขสัญญาจ้างดำเนินการออกแบบ สัญญาก่อสร้าง สัญญาดำเนินการอย่างละเอียดชัดเจน และนำไปเผยแพร่ให้กับชุมชนบริเวณพื้นที่โดยรอบโครงการรับทราบ	-	รูปที่ 2-30 ภาคผนวก ก-3 ภาคผนวก ข-2

ตารางที่ 2-1 (ต่อ) ผลการปฏิบัติตามมาตรการป้องกันและแก้ไขผลกระทบสิ่งแวดล้อม (ระยะก่อสร้าง) ของ โครงการระบบท่อส่งก๊าซธรรมชาติบนบกจากบางปะกงไปโรงไฟฟ้าพระนครใต้ ระหว่างเดือนกุมภาพันธ์ ถึง เดือนมิถุนายน พ.ศ. 2566

มาตรการป้องกันและแก้ไขผลกระทบสิ่งแวดล้อม	ผลการปฏิบัติตามมาตรการฯ	ปัญหา/อุปสรรค และการแก้ไข	หลักฐาน และเอกสารประกอบ
4) จัดทำข้อมูลรายละเอียดโครงการ พร้อมแผนที่แสดงตำแหน่งแนวท่อที่ดำเนินการจริงอย่างละเอียดและชัดเจน และส่งให้หน่วยงานเจ้าของพื้นที่ที่แนวท่อพาดผ่าน เพื่อให้หน่วยงานดังกล่าวใช้ประกอบการวางแผนพัฒนาพื้นที่ในอนาคต เพื่อป้องกันและลดผลกระทบจากการเกิดอุบัติเหตุตามแนวระบบท่อ และนำเสนอให้สำนักงานนโยบายและแผนทรัพยากรธรรมชาติและสิ่งแวดล้อม โดยผนวกในรายงานผลการปฏิบัติตามแผนปฏิบัติการด้านสิ่งแวดล้อม	ปัจจุบัน โครงการอยู่ในระหว่างเตรียมการก่อนก่อสร้าง ซึ่งจะจัดทำข้อมูลรายละเอียดโครงการ พร้อมแผนที่แสดงตำแหน่งแนวท่อที่ดำเนินการจริงอย่างละเอียดและชัดเจน และส่งให้หน่วยงานเจ้าของพื้นที่ที่แนวท่อพาดผ่าน เพื่อให้หน่วยงานดังกล่าวใช้ประกอบการวางแผนพัฒนาพื้นที่ในอนาคต เพื่อป้องกันและลดผลกระทบจากการเกิดอุบัติเหตุตามแนวท่อส่งก๊าซฯ และนำเสนอให้สำนักงานนโยบายและแผนทรัพยากรธรรมชาติและสิ่งแวดล้อม เมื่อดำเนินการก่อสร้างแล้วเสร็จ และจะผนวกในรายงานผลการปฏิบัติตามแผนปฏิบัติการด้านสิ่งแวดล้อมต่อไป	-	-
5) จัดทำคู่มือการระงับเหตุฉุกเฉินของโครงการระบบท่อส่งก๊าซธรรมชาติบนบกจากบางปะกงไปโรงไฟฟ้าพระนครใต้ และประชาสัมพันธ์คู่มือดังกล่าว เพื่อให้ความรู้เกี่ยวกับการดำเนินการ และการปฏิบัติเมื่อเกิดเหตุฉุกเฉิน ต่อชุมชน หน่วยงานป้องกันและบรรเทาสาธารณภัยในพื้นที่ หน่วยงานด้านการจราจร และหน่วยงานต่าง ๆ ในพื้นที่อย่างต่อเนื่อง	โครงการได้จัดทำคู่มือระงับเหตุฉุกเฉินของโครงการ พร้อมทั้งประชาสัมพันธ์คู่มือดังกล่าว เพื่อให้ความรู้เกี่ยวกับการดำเนินการ และการปฏิบัติเมื่อเกิดเหตุฉุกเฉินต่อชุมชน หน่วยงานป้องกันและบรรเทาสาธารณภัย หน่วยงานด้านการจราจร และหน่วยงานต่างๆ ในพื้นที่อย่างต่อเนื่องทั้งในระยะก่อนก่อสร้างและระยะก่อสร้าง	-	รูปที่ 2-30 ภาคผนวก ง-3
6) หากเกิดความเสียหายอันเนื่องมาจากการดำเนินการโครงการ ให้บริษัท ปตท. จำกัด (มหาชน) ดำเนินการจ่าย ค่าชดเชยเร่งด่วนให้แก่ผู้ได้รับผลกระทบ พร้อมทั้งเสนอเงินเบื้องต้นให้เหมาะสมกับลักษณะของโครงการ เพื่อเป็นการบรรเทาทุกข์ฉุกเฉินในเบื้องต้นโดยไม่ชักช้า กรณีที่ไม่สามารถตกลงกันได้ให้พิจารณา ดำเนินการ ตามพระราชบัญญัติการไกล่เกลี่ยข้อพิพาท	ในรอบการนำเสนอรายงานผลการปฏิบัติตามมาตรการฯ ฉบับนี้ ไม่มีความเสียหายอันเนื่องมาจากการดำเนินการโครงการแต่อย่างใด โดยหากมีกิจกรรมที่เกี่ยวข้องกับมาตรการดังกล่าวแล้ว จะนำเสนอผลการปฏิบัติตามมาตรการฯ ในรายงานต่อไป	-	ภาคผนวก จ-6
• บริษัท ปตท. จำกัด (มหาชน) ต้องจัดทำและเสนอรายงานผลการปฏิบัติตามแผนปฏิบัติการด้านสิ่งแวดล้อม ให้หน่วยงานผู้อนุญาต พิจารณาทุก ๆ 6 เดือน ตามแนวทางการนำเสนอรายงานผลการปฏิบัติตามมาตรการฯ ตามที่ประกาศกระทรวงทรัพยากรธรรมชาติและสิ่งแวดล้อมกำหนด	ปตท. อยู่ระหว่างจัดทำรายงานผลการปฏิบัติตามแผนปฏิบัติการด้านสิ่งแวดล้อม โดยรายงานฉบับนี้เป็นรายงานฉบับแรกของโครงการจะนำเสนอในช่วงเดือนกรกฎาคม 2566 ซึ่งจะมีการเสนอรายงานผลการปฏิบัติตามแผนปฏิบัติการด้านสิ่งแวดล้อม ให้สำนักงานนโยบายและแผน	-	-

**ตารางที่ 2-1 (ต่อ) ผลการปฏิบัติตามมาตรการป้องกันและแก้ไขผลกระทบสิ่งแวดล้อม (ระยะก่อสร้าง) ของ โครงการระบบท่อส่งก๊าซธรรมชาติบนบกจากบางปะกงไปโรงไฟฟ้าพระนครใต้
ระหว่างเดือนกุมภาพันธ์ ถึง เดือนมิถุนายน พ.ศ. 2566**

มาตรการป้องกันและแก้ไขผลกระทบสิ่งแวดล้อม	ผลการปฏิบัติตามมาตรการฯ	ปัญหา/อุปสรรคและการแก้ไข	หลักฐานและเอกสารประกอบ
	ทรัพยากรธรรมชาติและสิ่งแวดล้อม (สผ.) และหน่วยงานอนุญาต พิจารณาทุกๆ 6 เดือน		
7) หากผลการติดตามตรวจสอบผลกระทบสิ่งแวดล้อม แสดงให้เห็นแนวโน้มปัญหาสิ่งแวดล้อม บริษัท ปตท. จำกัด (มหาชน) ต้องดำเนินการปรับปรุงแก้ไขปัญหานั้นโดยเร็ว และหากเกิดเหตุการณ์ใด ๆ ที่อาจก่อให้เกิดผลกระทบต่อสิ่งแวดล้อม บริษัท ปตท. จำกัด (มหาชน) ต้องแจ้งให้จังหวัดฉะเชิงเทราและจังหวัดสมุทรปราการ หน่วยงานผู้มีส่วนได้ส่วนเสียหรืออนุญาต และสำนักงานนโยบายและแผนทรัพยากรธรรมชาติและสิ่งแวดล้อมทราบโดยเร็ว เพื่อจะได้ประสานให้ความร่วมมือในการแก้ไขปัญหาดังกล่าว	จากการตรวจสอบของ ปตท. ที่ผ่านมา ไม่พบแนวโน้มปัญหาด้านสิ่งแวดล้อมอย่างมีนัยสำคัญแต่อย่างใด อย่างไรก็ตาม หากพบปัญหา ปตท. จะรับผิดชอบดำเนินการปรับปรุงแก้ไขปัญหานั้นโดยเร็ว พร้อมทั้งแจ้งให้จังหวัดฉะเชิงเทรา จังหวัดสมุทรปราการ กรมธุรกิจพลังงาน สำนักงานคณะกรรมการกำกับกิจการพลังงาน และสำนักงานนโยบายและแผนทรัพยากรธรรมชาติและสิ่งแวดล้อมทราบโดยเร็ว เพื่อประสานให้ความร่วมมือในการแก้ไขปัญหาดังกล่าว	-	-
8) หากบริษัท ปตท. จำกัด (มหาชน) มีความจำเป็นต้องเปลี่ยนแปลงรายละเอียดโครงการหรือมาตรการป้องกันและแก้ไขผลกระทบสิ่งแวดล้อม หรือมาตรการติดตามตรวจสอบผลกระทบสิ่งแวดล้อม ให้แตกต่างไปจากที่ได้เสนอไว้ในรายงานการประเมินผลกระทบสิ่งแวดล้อม ตามที่คณะกรรมการผู้ชำนาญการฯ ได้ให้ความเห็นชอบไปแล้ว ให้เป็นหน้าที่ของหน่วยงานที่มีอำนาจหน้าที่ในการพิจารณาอนุมัติหรืออนุญาตเป็นผู้พิจารณา ดังนี้ - หากเห็นว่าการแก้ไขเปลี่ยนแปลงรายละเอียดโครงการ หรือมาตรการป้องกันและแก้ไขผลกระทบสิ่งแวดล้อม หรือมาตรการติดตามตรวจสอบผลกระทบสิ่งแวดล้อมดังกล่าว ไม่กระทบต่อสาระสำคัญของการประเมินผลกระทบสิ่งแวดล้อมในรายงานการประเมินผลกระทบสิ่งแวดล้อม และเป็นมาตรการที่เกิดผลดีต่อสิ่งแวดล้อมมากกว่า หรือเทียบเท่ามาตรการที่กำหนดไว้ในรายงานฯ ที่ผ่านการพิจารณาให้ความเห็นชอบจากคณะกรรมการผู้ชำนาญการฯ แล้ว ให้หน่วยงานที่มีอำนาจอนุมัติหรืออนุญาตรับจัดแจ้งการปรับปรุงแก้ไขเปลี่ยนแปลงดังกล่าวให้เป็นไปตามหลักเกณฑ์ และเงื่อนไขที่กำหนดไว้ในกฎหมายนั้น ๆ ต่อไป พร้อมกับให้	ปตท. ได้มีการแจ้งขอเปลี่ยนแปลงรายละเอียดโครงการที่แตกต่างจากที่นำเสนอไว้ในรายงานการประเมินผลกระทบสิ่งแวดล้อมฉบับที่ได้รับความเห็นชอบเดิม ซึ่งได้เสนอรายงานฯ ต่อสำนักงานคณะกรรมการกำกับกิจการพลังงานและคณะกรรมการผู้ชำนาญการพิจารณารายงานการประเมินผลกระทบสิ่งแวดล้อม โดยอยู่ในระหว่างการพิจารณา ดังนี้ - ครั้งที่ 1 การขอเปลี่ยนแปลงรายละเอียดโครงการในรายงานการประเมินผลกระทบสิ่งแวดล้อมของโครงการฯ ซึ่งเป็นการเปลี่ยนแปลงสถานีควบคุมก๊าซ BS1 และ BS3 ซึ่งอยู่ในระหว่างกระบวนการพิจารณาของหน่วยงานอนุญาต	-	-

ตารางที่ 2-1 (ต่อ) ผลการปฏิบัติตามมาตรการป้องกันและแก้ไขผลกระทบสิ่งแวดล้อม (ระยะก่อสร้าง) ของ โครงการระบบท่อส่งก๊าซธรรมชาติบนบกจากบางปะกงไปโรงไฟฟ้าพระนครใต้
ระหว่างเดือนกุมภาพันธ์ ถึง เดือนมิถุนายน พ.ศ. 2566

มาตรการป้องกันและแก้ไขผลกระทบสิ่งแวดล้อม	ผลการปฏิบัติตามมาตรการฯ	ปัญหา/อุปสรรคและการแก้ไข	หลักฐานและเอกสารประกอบ
<p>จัดทำสำเนาการปรับปรุงแก้ไขมาตรการป้องกันและแก้ไขผลกระทบสิ่งแวดล้อม หรือมาตรการติดตามตรวจสอบผลกระทบสิ่งแวดล้อมที่รับจดแจ้งไว้ส่งให้สำนักงานนโยบายและแผนทรัพยากรธรรมชาติและสิ่งแวดล้อม เพื่อทราบ</p> <p>- หากหน่วยงานที่มีอำนาจในการอนุมัติหรืออนุญาตมีความเห็นว่า การปรับปรุงแก้ไขรายละเอียดโครงการหรือมาตรการนั้นๆ อาจกระทบต่อสาระสำคัญในรายงานการประเมินผลกระทบสิ่งแวดล้อมที่ได้รับการเห็นชอบจากคณะกรรมการผู้ชำนาญการฯ ให้หน่วยงานที่มีอำนาจในการอนุมัติหรืออนุญาตจัดส่งรายงานการปรับปรุงแก้ไขรายละเอียดโครงการหรือมาตรการป้องกันและแก้ไขผลกระทบสิ่งแวดล้อม หรือมาตรการติดตามตรวจสอบผลกระทบสิ่งแวดล้อมให้สำนักงานนโยบายและแผนทรัพยากรธรรมชาติและสิ่งแวดล้อมเพื่อเสนอให้คณะกรรมการผู้ชำนาญการฯ คณะที่เกี่ยวข้องพิจารณาให้ความเห็นชอบก่อนการเปลี่ยนแปลงหรือปรับปรุงมาตรการดังกล่าว และเมื่อโครงการหรือกิจการมีการเปลี่ยนแปลงรายละเอียด หรือปรับปรุงแก้ไขมาตรการฯ ตามที่คณะกรรมการผู้ชำนาญการฯ ให้ความเห็นชอบประกอบแล้ว หน่วยงานที่มีอำนาจในการอนุมัติ หรืออนุญาต ต้องแจ้งผลการแก้ไขเปลี่ยนแปลงดังกล่าวให้สำนักงานนโยบายฯ ทราบด้วย</p>			
<p>9) หากมีประเด็นปัญหาข้อวิตกกังวลและห่วงใยของชุมชนต่อการดำเนินโครงการ บริษัท ปตท. จำกัด (มหาชน) ต้องดำเนินการแก้ไขปัญหาดังกล่าว เพื่อขจัดปัญหาข้อวิตกกังวลหรือความขัดแย้งของชุมชนในพื้นที่ทันที</p>	<p>ในรอบการนำเสนอรายงานผลการปฏิบัติตามมาตรการฯ ฉบับนี้ ไม่มีประเด็นปัญหาข้อวิตกกังวลและห่วงใยของชุมชนต่อการดำเนินโครงการแต่อย่างใด โดยหากมีกิจกรรมที่เกี่ยวข้องกับมาตรการดังกล่าวแล้ว จะนำเสนอผลการปฏิบัติตามมาตรการฯ ในรายงานต่อไป</p>	-	ภาคผนวก จ-2

**ตารางที่ 2-1 (ต่อ) ผลการปฏิบัติตามมาตรการป้องกันและแก้ไขผลกระทบสิ่งแวดล้อม (ระยะก่อสร้าง) ของ โครงการระบบท่อส่งก๊าซธรรมชาติบนบกจากบางปะกงไปโรงไฟฟ้าพระนครใต้
ระหว่างเดือนกุมภาพันธ์ ถึง เดือนมิถุนายน พ.ศ. 2566**

มาตรการป้องกันและแก้ไขผลกระทบสิ่งแวดล้อม	ผลการปฏิบัติตามมาตรการฯ	ปัญหา/อุปสรรคและการแก้ไข	หลักฐานและเอกสารประกอบ
1. ด้านคุณภาพอากาศ			
1) ไม่เปิดหน้าดินพร้อมกันตลอดแนวก่อสร้าง โดยเปิดพื้นที่เฉพาะที่จำเป็น และเมื่อวางท่อแล้วเสร็จให้ฝังกลบและคืนพื้นที่โดยเร็ว	ในรอบการนำเสนอรายงานผลการปฏิบัติตามมาตรการฯ ฉบับนี้ โครงการยังไม่มีกิจกรรมก่อสร้างที่เกี่ยวข้องกับมาตรการดังกล่าว โดยหากมีกิจกรรมที่เกี่ยวข้องกับมาตรการดังกล่าวแล้ว จะนำเสนอผลการปฏิบัติตามมาตรการฯ ในรายงานต่อไป	-	-
2) ฉีดพรมน้ำบริเวณพื้นที่ที่มีการขุดเปิดพื้นที่ และถนนทางเข้า-ออกพื้นที่ก่อสร้าง อย่างน้อยวันละ 2 ครั้ง ยกเว้นวันที่มีฝนตก และเพิ่มจำนวนครั้งหากมีปริมาณฝุ่นละอองฟุ้งกระจายมาก	โครงการได้จัดให้มีรถบรรทุกน้ำเพื่อฉีดพรมน้ำบริเวณพื้นที่ถนนทางเข้า-ออกพื้นที่ก่อสร้างรวมทั้งพื้นที่ก่อสร้าง อย่างน้อยวันละ 2 ครั้ง ยกเว้นวันที่มีฝนตก และเพิ่มจำนวนครั้งหากมีปริมาณฝุ่นละอองฟุ้งกระจายมาก	-	รูปที่ 2-4 ภาคผนวก จ-3
3) ติดตั้งแผงพลาสติก/ผ้าใบ เพื่อป้องกันการฟุ้งกระจายของฝุ่นละอองในบริเวณพื้นที่ก่อสร้างที่อยู่ใกล้เคียงพื้นที่ชุมชน ทั้งนี้ ในกรณีที่ไม่สามารถติดตั้งแผงดังกล่าวได้ ให้ฉีดพรมน้ำหรือจัดให้มีสิ่งปกคลุมกองวัสดุอย่างมิดชิด	โครงการได้ติดตั้งแผงพลาสติก/ผ้าใบ เพื่อป้องกันการฟุ้งกระจายของฝุ่นละอองในบริเวณพื้นที่ก่อสร้างที่อยู่ใกล้เคียงพื้นที่ชุมชน อีกทั้งได้จัดให้มีการฉีดพรมน้ำหรือจัดให้มีสิ่งปกคลุมกองวัสดุอย่างมิดชิดเพิ่มเติมอีกด้วยเช่นกัน	-	รูปที่ 2-4 รูปที่ 2-5
4) กำชับพนักงานขับรถให้ปิดคลุมและตรวจสอบรถบรรทุกขนส่งวัสดุก่อสร้าง เพื่อป้องกันการฟุ้งกระจายและการตกหล่นของวัสดุขณะขนส่ง	โครงการได้กำชับพนักงานขับรถให้ปิดคลุมและตรวจสอบรถบรรทุกขนส่งวัสดุก่อสร้าง เพื่อป้องกันการฟุ้งกระจายและการตกหล่นของวัสดุขณะขนส่ง	-	รูปที่ 2-6
5) หากวัสดุก่อสร้างหรือดินตกหล่นบนถนนต้องทำความสะอาดถนนโดยเร็ว	โครงการได้จัดเตรียมพนักงานให้ทำความสะอาดถนนทันทีเมื่อมีวัสดุก่อสร้างหรือดินตกหล่นบนถนน รวมทั้งได้มีการอบรมพนักงานในเรื่องดังกล่าวก่อนเริ่มทำงานเป็นประจำทุกวัน (Toolbox Talk)	-	รูปที่ 2-3 รูปที่ 2-7 ภาคผนวก ข-6
6) จัดให้มีพื้นที่ฉีดล้างทำความสะอาดล้อรถภายในพื้นที่เก็บกองท่อ (Stock Yard) เพื่อล้างทำความสะอาด เศษดิน เศษโคลน หรือทรายที่ติดล้อรถ ก่อนนำรถออกจากพื้นที่โครงการ	โครงการจัดให้มีพื้นที่ฉีดล้างทำความสะอาดล้อรถภายในพื้นที่เก็บกองท่อ (Stock Yard) เพื่อล้างทำความสะอาดเศษดิน เศษโคลน หรือทรายที่ติดล้อรถ ก่อนนำรถออกจากพื้นที่โครงการ	-	รูปที่ 2-8

**ตารางที่ 2-1 (ต่อ) ผลการปฏิบัติตามมาตรการป้องกันและแก้ไขผลกระทบสิ่งแวดล้อม (ระยะก่อสร้าง) ของ โครงการระบบท่อส่งก๊าซธรรมชาติบนบกจากบางปะกงไปโรงไฟฟ้าพระนครใต้
ระหว่างเดือนกุมภาพันธ์ ถึง เดือนมิถุนายน พ.ศ. 2566**

มาตรการป้องกันและแก้ไขผลกระทบสิ่งแวดล้อม	ผลการปฏิบัติตามมาตรการฯ	ปัญหา/อุปสรรคและการแก้ไข	หลักฐานและเอกสารประกอบ
7) ตรวจสอบและบำรุงรักษาเครื่องมือ เครื่องยนต์ เครื่องกำเนิดไฟฟ้า และเครื่องจักรกลต่าง ๆ ที่ใช้ในการก่อสร้างอย่างสม่ำเสมอ ตามแผนการซ่อมบำรุง หรือแผนการตรวจสอบและบำรุงรักษาเชิงป้องกันที่จัดเตรียมไว้ เพื่อลดปริมาณการระบายมลสารทางอากาศออกสู่บรรยากาศ	โครงการได้ตรวจสอบและบำรุงรักษาเครื่องมือ เครื่องยนต์ เครื่องกำเนิดไฟฟ้า และเครื่องจักรกลต่าง ๆ ที่ใช้ในการก่อสร้างอย่างสม่ำเสมอ ตามแผนการซ่อมบำรุง หรือแผนการตรวจสอบและบำรุงรักษาเชิงป้องกันที่จัดเตรียมไว้ เพื่อลดปริมาณการระบายมลสารทางอากาศออกสู่บรรยากาศ	-	รูปที่ 2-9 รูปที่ 2-10 ภาคผนวก จ-7
2. ด้านเสียงและความสั่นสะเทือน			
1) แจ้งแผนก่อสร้างให้กับหน่วยงานราชการ องค์กรปกครองส่วนท้องถิ่นที่เกี่ยวข้อง และชุมชนที่อยู่ใกล้เคียงได้รับทราบล่วงหน้าอย่างน้อย 1 สัปดาห์ ก่อนดำเนินการกิจกรรมการก่อสร้าง	โครงการได้แจ้งแผนก่อสร้างให้กับหน่วยงานราชการ องค์กรปกครองส่วนท้องถิ่นที่เกี่ยวข้อง และชุมชนที่อยู่ใกล้เคียงได้รับทราบล่วงหน้า 1 สัปดาห์ ก่อนดำเนินการกิจกรรมการก่อสร้าง	-	รูปที่ 2-30 ภาคผนวก ง-1
2) จัดให้มีเจ้าหน้าที่โครงการเข้าพบประชาชนที่อยู่ในระยะประชิดกับพื้นที่ก่อสร้าง เป็นประจำตลอดระยะเวลาก่อสร้าง เพื่อสอบถามถึงผลกระทบจากการก่อสร้างโครงการ และหากมีผลกระทบเกิดขึ้นต้องเข้าประสานงานและเร่งช่วยเหลือแก้ไขโดยเร็ว	โครงการได้จัดให้มีเจ้าหน้าที่โครงการเข้าพบประชาชนที่อยู่ในระยะประชิดกับพื้นที่ก่อสร้างเป็นประจำตลอดระยะเวลาก่อสร้าง เพื่อสอบถามถึงผลกระทบจากการก่อสร้างโครงการ ทั้งนี้ ที่ผ่านมามีผลกระทบเกิดขึ้นจากการดำเนินการโครงการแต่อย่างใด	-	รูปที่ 2-30 รูปที่ 2-31 ภาคผนวก ง
3) กรณีก่อสร้างโดยวิธีการดินลตระยะยาว การดินลต และการเจาะลต ให้กำหนดตำแหน่งบ่อรับ-บ่อส่ง โดยหลีกเลี่ยงบริเวณที่ตั้งของบ้านเรือนประชาชนและพื้นที่อ่อนไหว เช่น สถานศึกษา สถานพยาบาล ศาสนสถาน เป็นต้น	กรณีก่อสร้างโดยวิธีการดินลตระยะยาว การดินลต และการเจาะลต โครงการได้จัดเตรียมตำแหน่งบ่อรับ-บ่อส่ง ให้หลีกเลี่ยงบริเวณที่ตั้งของบ้านเรือนประชาชน และพื้นที่อ่อนไหว เช่น สถานศึกษา สถานพยาบาล ศาสนสถาน เป็นต้น	-	รูปที่ 2-11
4) ติดตั้งกำแพงกันเสียงชั่วคราว โดยใช้วัสดุประเภทแผ่นเหล็ก (Steel, 18 ga) หนาไม่น้อยกว่า 1.27 มิลลิเมตร หรือวัสดุอื่นที่มีคุณสมบัติเทียบเท่า ที่มีสามารถในการลดทอนระดับเสียงลงได้อย่างน้อย 25 เดซิเบลเอ (อ้างอิงความสามารถในการลดระดับเสียงที่ทะลุผ่านของวัสดุต่างๆ จาก FHWA Highway Noise Barrier Design Handbook, 2000) โดยให้มีระดับของความสูงไม่น้อยกว่า 3.0 เมตร และความยาวครอบคลุมแหล่งกำเนิดเสียงบริเวณพื้นที่ก่อสร้างในบริเวณพื้นที่อ่อนไหว จำนวน 9 แห่ง ได้แก่	ในรอบการนำเสนอรายงานผลการปฏิบัติตามมาตรการฯ ฉบับนี้ โครงการยังไม่มีกิจกรรมก่อสร้างที่เกี่ยวข้องกับมาตรการดังกล่าว โดยหากมีกิจกรรมที่เกี่ยวข้องกับมาตรการดังกล่าวแล้ว จะนำเสนอผลการปฏิบัติตามมาตรการฯ ในรายงานต่อไป	-	-

**ตารางที่ 2-1 (ต่อ) ผลการปฏิบัติตามมาตรการป้องกันและแก้ไขผลกระทบสิ่งแวดล้อม (ระยะก่อสร้าง) ของ โครงการระบบท่อส่งก๊าซธรรมชาติบนบกจากบางปะกงไปโรงไฟฟ้าพระนครใต้
ระหว่างเดือนกุมภาพันธ์ ถึง เดือนมิถุนายน พ.ศ. 2566**

มาตรการป้องกันและแก้ไขผลกระทบสิ่งแวดล้อม	ผลการปฏิบัติตามมาตรการฯ	ปัญหา/อุปสรรคและการแก้ไข	หลักฐานและเอกสารประกอบ
1) กลุ่มบ้านพักอาศัย หมู่ที่ 4 บ้านคลองเจ๊กพงษ์ 2) กลุ่มบ้านพักอาศัยริมคลองปึกกา 3) ชุมชนริมคลองบัวคลี่ และหมู่บ้านคาชาวิลล์ บางนา-เทพารักษ์ 4) กลุ่มบ้านพักอาศัย หมู่ที่ 20 คลองขุดใหม่ 5) หมู่บ้านกัลได้เทพารักษ์ 6) กลุ่มบ้านพัก อาศัยและร้านค้า หมู่ที่ 4 บ้านคลองรองปลัด 7) ชุมชนซอยอุดมเดช 8 ขวา 8) ชุมชนบุษบา 2 และ 9) ชุมชน ซอยบางโปรง 11 (ตำแหน่งติดตั้งกำแพงกันเสียง รวมทั้งพิจารณาติดตั้งเพิ่มเติมในพื้นที่ที่ประชาชนแจ้งว่าได้ผลกระทบด้านเสียงจากกิจกรรมการก่อสร้างของโครงการ			
5) เมื่อก่อสร้างผ่านพื้นที่ชุมชน และพื้นที่อ่อนไหว ให้ดำเนินการในช่วงเวลา กลางวัน (07.00 -18.00 น.) เพื่อลดผลกระทบต่อชุมชน ยกเว้นกิจกรรมที่ จำเป็นต้องทำต่อเนื่อง โดยต้องแจ้งแผนงานก่อสร้างให้หน่วยงาน องค์กรปกครองส่วนท้องถิ่น และประชาชนในพื้นที่ได้รับทราบล่วงหน้า	เมื่อก่อสร้างผ่านพื้นที่ชุมชน และพื้นที่อ่อนไหว โครงการได้ดำเนินการก่อสร้าง ในช่วงเวลากลางวัน (07.00-18.00 น.) เพื่อลดผลกระทบต่อชุมชน ซึ่งโครงการ ได้ดำเนินการแจ้งแผนงานก่อสร้างให้หน่วยงาน องค์กรปกครองส่วนท้องถิ่น และ ประชาชนในพื้นที่ได้รับทราบล่วงหน้า	-	รูปที่ 2-30 ภาคผนวก ง-1
6) กำหนดระยะเวลาปฏิบัติงานของผู้ปฏิบัติงานในบริเวณที่มีเสียงดังเกิน 85 เดซิเบลเอ ให้ทำงานได้ไม่เกิน 8 ชั่วโมงต่อวัน และจัดให้มีอุปกรณ์ป้องกัน เช่น ปลั๊กอุดหู (Ear Plugs) หรือที่ครอบหู (Ear Muffs) ที่มีมาตรฐาน และมี คุณสมบัติไม่น้อยกว่าที่กฎหมายกำหนด โดยสามารถลดระดับเสียงลง ประมาณ 15 เดซิเบลเอ รวมทั้งควบคุมดูแลให้ผู้ปฏิบัติงานในบริเวณที่มีเสียง ดังสวมใส่อุปกรณ์ป้องกันตลอดเวลาที่ปฏิบัติงาน	โครงการกำหนดมาตรการตามที่ระบุไว้ในรายงานการประเมินผลกระทบ สิ่งแวดล้อมไว้เป็นนโยบายที่ผู้ปฏิบัติงานต้องปฏิบัติตามอย่างเคร่งครัดใน เอกสาร SHE Management Plan อีกทั้งได้กำหนดให้ผู้ปฏิบัติงานต้องอบรม ก่อนเข้าทำงาน (Safety Induction) เพื่อให้ทราบข้อมูลและแนวทางการปฏิบัติ ที่ปลอดภัยในการทำงาน รวมทั้งได้กำหนดระยะเวลาปฏิบัติงานของผู้ปฏิบัติงาน ในบริเวณที่มีเสียงดังเกิน 85 เดซิเบล (เอ) ให้ทำงานได้ไม่เกิน 8 ชั่วโมงต่อวัน วัน และอบรมก่อนเริ่มทำงานเป็นประจำทุกวัน (Toolbox Talk) และจัดให้มีอุปกรณ์ ป้องกัน เช่น ปลั๊กอุดหู (Ear Plugs) หรือที่ครอบหู (Ear Muffs) ที่มีมาตรฐานและมี คุณสมบัติไม่น้อยกว่าที่กฎหมายกำหนด คือ สามารถลดระดับเสียงได้ประมาณ 15 เดซิเบล (เอ)	-	รูปที่ 2-2 รูปที่ 2-3 รูปที่ 2-13 ภาคผนวก ข-1 ภาคผนวก ข-3 ภาคผนวก ข-6
7) ขณะที่ใช้ก๊าซไนโตรเจนไล่อากาศภายในท่อผู้ปฏิบัติงานต้องสวมอุปกรณ์ ป้องกัน ได้แก่ ปลั๊กอุดหู (Ear Plugs) หรือที่ครอบหู (Ear Muffs)	ในรอบการนำเสนอรายงานผลการปฏิบัติตามมาตรการฯ ฉบับนี้ โครงการยังไม่ มีกิจกรรมก่อสร้างที่เกี่ยวข้องกับมาตรการดังกล่าว โดยหากมีกิจกรรมที่	-	-

**ตารางที่ 2-1 (ต่อ) ผลการปฏิบัติตามมาตรการป้องกันและแก้ไขผลกระทบสิ่งแวดล้อม (ระยะก่อสร้าง) ของ โครงการระบบท่อส่งก๊าซธรรมชาติบนบกจากบางปะกงไปโรงไฟฟ้าพระนครใต้
ระหว่างเดือนกุมภาพันธ์ ถึง เดือนมิถุนายน พ.ศ. 2566**

มาตรการป้องกันและแก้ไขผลกระทบสิ่งแวดล้อม	ผลการปฏิบัติตามมาตรการฯ	ปัญหา/อุปสรรคและการแก้ไข	หลักฐานและเอกสารประกอบ
	เกี่ยวข้องกับมาตรการดังกล่าวแล้ว จะนำเสนอผลการปฏิบัติตามมาตรการฯ ในรายงานต่อไป		
8) ตรวจสอบเครื่องมือ เครื่องจักร อุปกรณ์การก่อสร้างให้อยู่ในสภาพดีตลอดเวลา และเมื่อพบว่ามีเสียงดังผิดปกติจากชิ้นส่วนของอุปกรณ์ใดให้แก้ไขปรับปรุงทันที	โครงการได้ตรวจสอบและบำรุงรักษาเครื่องมือ เครื่องจักรที่ใช้ในการก่อสร้างให้อยู่ในสภาพดีและพร้อมใช้งานอยู่เสมอก่อนเริ่มใช้งาน ทั้งนี้ หากพบว่ามีเสียงดังผิดปกติจากชิ้นส่วนของอุปกรณ์ใดให้แก้ไขปรับปรุงทันที	-	รูปที่ 2-9 รูปที่ 2-10 ภาคผนวก จ-7
9) ติดตั้งอุปกรณ์ลดเสียง (Silencer) ที่ปล่องระบายก๊าซ (Vent Stack) เพื่อป้องกันและลดผลกระทบด้านเสียง จากการระบายก๊าซต่อชุมชนที่อยู่ใกล้เคียงสถานีควบคุมก๊าซฯ	ในรอบการนำเสนอรายงานผลการปฏิบัติตามมาตรการฯ ฉบับนี้ โครงการยังไม่มีกิจกรรมก่อสร้างที่เกี่ยวข้องกับมาตรการดังกล่าว โดยหากมีกิจกรรมที่เกี่ยวข้องกับมาตรการดังกล่าวแล้ว จะนำเสนอผลการปฏิบัติตามมาตรการฯ ในรายงานต่อไป	-	-
3. ด้านทรัพยากรดินและการชะล้างพังทลายของดิน			
ก. การป้องกันและแก้ไขผลกระทบสิ่งแวดล้อมทั่วไป			
1) การขุดร่องวางท่อส่งก๊าซธรรมชาติหรือการก่อสร้างบ่อรับ-บ่อส่ง ในพื้นที่ที่มีความเสี่ยงต่อการพังทลายของดิน หรือมีสภาพเป็นดินอ่อน ให้ติดตั้งเครื่องมือหรืออุปกรณ์ป้องกันการถล่มของดิน เช่น Sheet Pile หรือใช้ Trench Box ให้เหมาะสม เพื่อป้องกันการถล่มของดิน	การขุดร่องก่อสร้างบ่อรับ-บ่อส่ง ในพื้นที่ที่มีความเสี่ยงต่อการพังทลายของดิน หรือมีสภาพเป็นดินอ่อน โครงการได้ติดตั้งเครื่องมือหรืออุปกรณ์ป้องกันการถล่มของดิน เช่น Sheet Pile ให้เหมาะสม เพื่อป้องกันการถล่มของดิน	-	รูปที่ 2-12 ภาคผนวก จ-11
2) หลังการฝังกลบท่อในแต่ละช่วงของการก่อสร้างแล้วเสร็จ ต้องปรับสภาพพื้นที่ให้อยู่ในสภาพเดิมหรือใกล้เคียงเดิมโดยเร็ว	ในรอบการนำเสนอรายงานผลการปฏิบัติตามมาตรการฯ ฉบับนี้ โครงการยังไม่มีกิจกรรมก่อสร้างที่เกี่ยวข้องกับมาตรการดังกล่าว โดยหากมีกิจกรรมที่เกี่ยวข้องกับมาตรการดังกล่าวแล้ว จะนำเสนอผลการปฏิบัติตามมาตรการฯ ในรายงานต่อไป	-	-
3) การก่อสร้างบ่อรับ-บ่อส่งใกล้แหล่งน้ำสาธารณะ/บ่อเพาะเลี้ยงสัตว์น้ำ ให้กันเขตพื้นที่ก่อสร้าง โดยวางถุงทรายหรือจัดทำคันดินกันรอบพื้นที่ เพื่อป้องกันการพังทลายของดินลงสู่แหล่งน้ำและพื้นที่ใกล้เคียง	ในรอบการนำเสนอรายงานผลการปฏิบัติตามมาตรการฯ ฉบับนี้ โครงการยังไม่มีกิจกรรมก่อสร้างที่เกี่ยวข้องกับมาตรการดังกล่าว โดยหากมีกิจกรรมที่เกี่ยวข้องกับมาตรการดังกล่าวแล้ว จะนำเสนอผลการปฏิบัติตามมาตรการฯ ในรายงานต่อไป	-	-

**ตารางที่ 2-1 (ต่อ) ผลการปฏิบัติตามมาตรการป้องกันและแก้ไขผลกระทบสิ่งแวดล้อม (ระยะก่อสร้าง) ของ โครงการระบบท่อส่งก๊าซธรรมชาติบนบกจากบางปะกงไปโรงไฟฟ้าพระนครใต้
ระหว่างเดือนกุมภาพันธ์ ถึง เดือนมิถุนายน พ.ศ. 2566**

มาตรการป้องกันและแก้ไขผลกระทบสิ่งแวดล้อม	ผลการปฏิบัติตามมาตรการฯ	ปัญหา/อุปสรรคและการแก้ไข	หลักฐานและเอกสารประกอบ
4) กรณีที่มีการจัดทำทางชั่วคราว (Temporary Access Road) สำหรับการลำเลียงเครื่องจักร อุปกรณ์ก่อสร้าง หรือยานพาหนะผ่าน และการจัดเตรียมเพื่อปรับพื้นที่สำหรับวางอุปกรณ์ในการก่อสร้างบริเวณพื้นที่เกษตรกรรม ดอนนาดินหรือเศษวัสดุออกจากพื้นที่ก่อนคืนสภาพพื้นที่หรือตามที่ดินตกกับเจ้าของพื้นที่	ในรอบการนำเสนอรายงานผลการปฏิบัติตามมาตรการฯ ฉบับนี้ โครงการยังไม่มีกิจกรรมก่อสร้างที่เกี่ยวข้องกับมาตรการดังกล่าว โดยหากมีกิจกรรมที่เกี่ยวข้องกับมาตรการดังกล่าวแล้ว จะนำเสนอผลการปฏิบัติตามมาตรการฯ ในรายงานต่อไป	-	-
ข. การป้องกันและแก้ไขผลกระทบสิ่งแวดล้อมจากโคลนโซเดียมเบนโทไนต์			
1) การก่อสร้างบ่อรับ-บ่อส่ง ต้องกันพื้นที่โดยจัดวางถุงทรายหรือจัดทำคันดินกันโดยรอบ เพื่อป้องกันการปนเปื้อนของโคลนที่เกิดจากการก่อสร้างไปยังพื้นที่ใกล้เคียง	ในรอบการนำเสนอรายงานผลการปฏิบัติตามมาตรการฯ ฉบับนี้ โครงการยังไม่มีกิจกรรมก่อสร้างที่เกี่ยวข้องกับมาตรการดังกล่าว โดยหากมีกิจกรรมที่เกี่ยวข้องกับมาตรการดังกล่าวแล้ว จะนำเสนอผลการปฏิบัติตามมาตรการฯ ในรายงานต่อไป	-	-
2) จัดเตรียมทีมปฏิบัติงานเพื่อเฝ้าระวังในพื้นที่ใกล้เคียงที่มีความเสี่ยงต่อการรั่วไหลของโคลนโซเดียมเบนโทไนต์ขณะเจาะลุด พร้อมอุปกรณ์ป้องกัน เช่น รถดูด รถบรรทุกน้ำ ถุงทราย และเครื่องหมายจราจร เป็นต้น เพื่อให้สามารถเข้าปฏิบัติหน้าที่ได้ทันทีที่มีการรั่วไหล	ในรอบการนำเสนอรายงานผลการปฏิบัติตามมาตรการฯ ฉบับนี้ โครงการยังไม่มีกิจกรรมก่อสร้างที่เกี่ยวข้องกับมาตรการดังกล่าว โดยหากมีกิจกรรมที่เกี่ยวข้องกับมาตรการดังกล่าวแล้ว จะนำเสนอผลการปฏิบัติตามมาตรการฯ ในรายงานต่อไป	-	-
3) กรณีที่มีการไหลล้น/รั่วไหลของโคลนโซเดียมเบนโทไนต์ ให้กันเขตพื้นที่ที่ได้รับผลกระทบโดยใช้กระสอบทรายปิดกั้นพื้นที่ เพื่อมิให้มีการแพร่กระจายเพิ่มขึ้น และให้ดำเนินการสูบน้ำออกไปกำจัดให้สอดคล้องตามหลักวิชาการ	ในรอบการนำเสนอรายงานผลการปฏิบัติตามมาตรการฯ ฉบับนี้ โครงการยังไม่มีกิจกรรมก่อสร้างที่เกี่ยวข้องกับมาตรการดังกล่าว โดยหากมีกิจกรรมที่เกี่ยวข้องกับมาตรการดังกล่าวแล้ว จะนำเสนอผลการปฏิบัติตามมาตรการฯ ในรายงานต่อไป	-	-
4) กรณีโคลนโซเดียมเบนโทไนต์รั่วไหลหรือทะลักขึ้นในบริเวณพื้นที่ใกล้เคียง ให้ใช้รถดูด (Vacuum) หรือเครื่องสูบบแบบเคลื่อนที่ได้ เพื่อสูบลโคลนโซเดียมเบนโทไนต์ตามแนวที่มีการทะลักขึ้นมา หรือหากใช้รถชุดตักใส่รถบรรทุก ต้องใช้พลาสติกกรองพื้นและปิดคลุมรถบรรทุกตลอดระยะเวลาที่ทำการขนส่งไปยังสถานที่กำจัด และกรณีหากมีการทะลักในปริมาณมาก ให้หยุดการทำงานของเครื่องจักรชั่วคราวเพื่อจัดเก็บให้หมดก่อน โดยพิจารณาปรับวิธีการ	ในรอบการนำเสนอรายงานผลการปฏิบัติตามมาตรการฯ ฉบับนี้ โครงการยังไม่มีกิจกรรมก่อสร้างที่เกี่ยวข้องกับมาตรการดังกล่าว โดยหากมีกิจกรรมที่เกี่ยวข้องกับมาตรการดังกล่าวแล้ว จะนำเสนอผลการปฏิบัติตามมาตรการฯ ในรายงานต่อไป	-	-

**ตารางที่ 2-1 (ต่อ) ผลการปฏิบัติตามมาตรการป้องกันและแก้ไขผลกระทบสิ่งแวดล้อม (ระยะก่อสร้าง) ของ โครงการระบบท่อส่งก๊าซธรรมชาติบนบกจากบางปะกงไปโรงไฟฟ้าพระนครใต้
ระหว่างเดือนกุมภาพันธ์ ถึง เดือนมิถุนายน พ.ศ. 2566**

มาตรการป้องกันและแก้ไขผลกระทบสิ่งแวดล้อม	ผลการปฏิบัติตามมาตรการฯ	ปัญหา/อุปสรรคและการแก้ไข	หลักฐานและเอกสารประกอบ
ปฏิบัติงานให้เหมาะสม เพื่อจำกัดหรือลดปริมาณการทะลักของโคลนโซเดียมเบนโทไนต์ อาทิ การปรับลดแรงดันในการเจาะลวดให้เหมาะสมกับสภาพพื้นที่ เป็นต้น แล้วจึงเริ่มการทำงานของเครื่องจักรต่อไป			
5) กรณีเกิดการไหลล้น/รั่วไหลของโคลนโซเดียมเบนโทไนต์ และมีผลกระทบต่อทรัพย์สินหรือผลผลิตทางการเกษตร/การเพาะเลี้ยงสัตว์น้ำของประชาชน โครงการจะต้องเป็นผู้รับผิดชอบความเสียหายที่เกิดขึ้น โดย การประสานเข้าช่วยเหลือและแก้ไขผลกระทบหรือความเสียหายที่เกิดขึ้นโดยเร็ว รวมทั้ง เปรียบเทียบค่าเสียหายอย่างเหมาะสมกับมูลค่าความเสียหายที่เกิดขึ้น	ในรอบการนำเสนอรายงานผลการปฏิบัติตามมาตรการฯ ฉบับนี้ โครงการยังไม่มีกิจกรรมก่อสร้างที่เกี่ยวข้องกับมาตรการดังกล่าว โดยหากมีกิจกรรมที่เกี่ยวข้องกับมาตรการดังกล่าวแล้ว จะนำเสนอผลการปฏิบัติตามมาตรการฯ ในรายงานต่อไป	-	-
4. ด้านทรัพยากรชีวภาพบนบก			
1) ก่อนดำเนินการก่อสร้าง โครงการจะต้องได้รับอนุญาตจากหน่วยงานเจ้าของพื้นที่ว่างท่อและหน่วยงาน ที่เกี่ยวข้อง รวมทั้งปฏิบัติตามมาตรการที่เจ้าของพื้นที่กำหนดอย่างเคร่งครัด	ปัจจุบัน โครงการอยู่ระหว่างขออนุญาตจากหน่วยงานเจ้าของพื้นที่ว่างท่อและหน่วยงานที่เกี่ยวข้อง โดยส่วนใหญ่ได้รับอนุญาตจากหน่วยงานที่เกี่ยวข้องเรียบร้อยแล้ว ทั้งนี้ หากเริ่มดำเนินการก่อสร้างโครงการจะปฏิบัติตามมาตรการของแต่ละพื้นที่อย่างเคร่งครัด	-	ภาคผนวก ค-1
2) จำกัดพื้นที่ทำงานก่อสร้างให้อยู่เฉพาะในเขตพื้นที่ที่ได้รับอนุญาต	โครงการได้จำกัดพื้นที่ทำงานก่อสร้างให้อยู่เฉพาะในเขตพื้นที่ที่ได้รับอนุญาต โดยการกั้นเขตพื้นที่พร้อมทั้งจัดให้มีหัวหน้างานและเจ้าหน้าที่ความปลอดภัยควบคุมดูแลการปฏิบัติงานอย่างใกล้ชิด และเน้นย้ำให้คนงานอยู่เฉพาะในเขตพื้นที่ที่ได้รับอนุญาตเท่านั้น	-	รูปที่ 2-14 รูปที่ 2-24 ภาคผนวก ข-6
3) ควบคุมไม่ให้คนงานก่อสร้างล่าหรือทำร้ายสัตว์ในพื้นที่ใกล้เคียงโดยเด็ดขาด	โครงการได้ควบคุมไม่ให้คนงานก่อสร้างล่าหรือทำร้ายสัตว์ป่าในพื้นที่ใกล้เคียงโดยเด็ดขาด โดยจัดให้มีหัวหน้างานและเจ้าหน้าที่ ความปลอดภัยควบคุมดูแลการปฏิบัติงานของคนงานก่อสร้างอย่างใกล้ชิด และอบรมก่อนเริ่มทำงานเป็นประจำทุกวัน (Toolbox Talk)	-	รูปที่ 2-3 รูปที่ 2-24 ภาคผนวก ข-6
4) หากพบลูกสัตว์และไข่ของสัตว์ป่าในพื้นที่ป่าชายเลนขณะดำเนินการก่อสร้าง ให้แจ้งกรมทรัพยากรทางทะเลและชายฝั่งเข้าดำเนินการ	ในรอบการนำเสนอรายงานผลการปฏิบัติตามมาตรการฯ ฉบับนี้ โครงการยังไม่มีกิจกรรมก่อสร้างที่เกี่ยวข้องกับมาตรการดังกล่าว โดยหากมีกิจกรรมที่	-	-

**ตารางที่ 2-1 (ต่อ) ผลการปฏิบัติตามมาตรการป้องกันและแก้ไขผลกระทบสิ่งแวดล้อม (ระยะก่อสร้าง) ของ โครงการระบบท่อส่งก๊าซธรรมชาติบนบกจากบางปะกงไปโรงไฟฟ้าพระนครใต้
ระหว่างเดือนกุมภาพันธ์ ถึง เดือนมิถุนายน พ.ศ. 2566**

มาตรการป้องกันและแก้ไขผลกระทบสิ่งแวดล้อม	ผลการปฏิบัติตามมาตรการฯ	ปัญหา/อุปสรรคและการแก้ไข	หลักฐานและเอกสารประกอบ
	เกี่ยวข้องกับมาตรการดังกล่าวแล้ว จะนำเสนอผลการปฏิบัติตามมาตรการฯ ในรายงานต่อไป		
5. ด้านคุณภาพน้ำและทรัพยากรชีวภาพทางน้ำ			
ก. การป้องกันและแก้ไขผลกระทบสิ่งแวดล้อมทั่วไป			
1) ที่ตั้งสำนักงานชั่วคราว/พื้นที่เก็บท่อ/วัสดุ/อุปกรณ์ของโครงการ ต้องห่างจากแหล่งน้ำไม่น้อยกว่า 50 เมตร เพื่อป้องกันการปนเปื้อนจากกิจกรรมภายในพื้นที่ดังกล่าวลงสู่แหล่งน้ำใกล้เคียง	ที่ตั้งสำนักงานชั่วคราว/พื้นที่เก็บท่อ/วัสดุ/อุปกรณ์ของโครงการตั้งห่างจากแหล่งน้ำไม่น้อยกว่า 50 เมตร เพื่อป้องกันการปนเปื้อนจากกิจกรรมภายในพื้นที่ดังกล่าวลงสู่แหล่งน้ำใกล้เคียง	-	รูปที่ 2-15
2) จัดให้มีห้องสุขาเคลื่อนที่เพียงพอกับจำนวนคนงานในพื้นที่ก่อสร้าง อ้างอิงตามข้อกำหนดของวิศวกรรมสถานแห่งประเทศไทย ในพระบรมราชูปถัมภ์ ที่กำหนดให้ต้องจัดให้มีห้องสุขาในอัตราไม่น้อยกว่า 1 ห้อง ต่อ 20 คน และต้องตั้งอยู่ห่างจากแหล่งน้ำอย่างน้อย 15 เมตร	โครงการได้จัดให้มีห้องน้ำเพียงพอกับจำนวนคนงานในพื้นที่ก่อสร้างตามข้อกำหนดของวิศวกรรมสถานแห่งประเทศไทย ในพระบรมราชูปถัมภ์ที่กำหนดให้ต้องจัดให้มีห้องสุขาในอัตราไม่น้อยกว่า 1 ห้อง ต่อ 20 คน และต้องตั้งอยู่ห่างจากแหล่งน้ำอย่างน้อย 15 เมตร	-	รูปที่ 2-16 ภาคผนวก จ-10 ภาคผนวก ฉ-3
3) จัดให้มีห้องสุขาและติดตั้งถังบำบัดน้ำเสียสำเร็จรูปแบบเติมอากาศ บริเวณสำนักงานชั่วคราว พื้นที่เก็บกองท่อ และวัสดุ/อุปกรณ์ของโครงการ พร้อมจัดให้มีบ่อพักน้ำทิ้งซึ่งสามารถกักเก็บน้ำทิ้งได้อย่างน้อย 1 วัน ก่อนระบายออกสู่ภายนอก และเมื่อการก่อสร้างแล้วเสร็จให้รื้อถอนถังบำบัดน้ำเสียสำเร็จรูปออกไปจากพื้นที่สำนักงานชั่วคราว พื้นที่เก็บท่อ และวัสดุ/อุปกรณ์ของโครงการ	โครงการได้จัดให้มีห้องสุขาและติดตั้งถังบำบัดน้ำเสียสำเร็จรูปแบบเติมอากาศ บริเวณพื้นที่สำนักงานชั่วคราว พื้นที่เก็บท่อ และวัสดุ/อุปกรณ์ของโครงการ ซึ่งสามารถกักเก็บน้ำทิ้งได้อย่างน้อย 1 วัน ก่อนดำเนินการติดต่อให้หน่วยงานที่ได้รับอนุญาตจากท้องถิ่นเข้ามาสูบล้างไปกำจัดอย่างถูกสุขลักษณะ	-	รูปที่ 2-16 รูปที่ 2-17 ภาคผนวก ฉ-3
4) กรณีที่มีการเก็บสำรองน้ำมันเชื้อเพลิงในพื้นที่สำนักงานชั่วคราว พื้นที่เก็บท่อ และวัสดุ/อุปกรณ์ของโครงการ กำหนดให้ถังบรรจุน้ำมันและพื้นที่สำหรับการบำรุงรักษาและเติมน้ำมันเชื้อเพลิง จะต้องเป็นพื้นที่คอนกรีตที่มีคันล้อมรอบ โดยคันดังกล่าวต้องมีขนาดเพียงพอที่จะเก็บน้ำมันเชื้อเพลิงได้เท่ากับปริมาณความจุของภาชนะที่มีขนาดใหญ่ที่สุด (กำหนดปริมาตรความจุเท่ากับ 110%	โครงการไม่มีการเก็บน้ำมันเชื้อเพลิงไว้ในพื้นที่สำนักงานชั่วคราว/พื้นที่เก็บท่อ/วัสดุอุปกรณ์ของโครงการ โดยผู้รับเหมาได้ดำเนินการจัดการบริการน้ำมันเชื้อเพลิงเพื่อใช้ในกิจกรรมต่างๆ ในแต่ละพื้นที่การก่อสร้าง โดยในระหว่างการเติมน้ำมันเชื้อเพลิงได้กำหนดให้ติดตั้งสายดิน เพื่อเป็นการถ่ายเทกระแสไฟฟ้าลงดิน พร้อมทั้งอุปกรณ์ดับเพลิงชนิดเคมีประจำรถบริการน้ำมันเชื้อเพลิงไว้ในกรณีเกิดเหตุฉุกเฉิน เพื่อความปลอดภัยในการเติมน้ำมัน	-	รูปที่ 2-18

**ตารางที่ 2-1 (ต่อ) ผลการปฏิบัติตามมาตรการป้องกันและแก้ไขผลกระทบสิ่งแวดล้อม (ระยะก่อสร้าง) ของ โครงการระบบท่อส่งก๊าซธรรมชาติบนบกจากบางปะกงไปโรงไฟฟ้าพระนครใต้
ระหว่างเดือนกุมภาพันธ์ ถึง เดือนมิถุนายน พ.ศ. 2566**

มาตรการป้องกันและแก้ไขผลกระทบสิ่งแวดล้อม	ผลการปฏิบัติตามมาตรการฯ	ปัญหา/อุปสรรคและการแก้ไข	หลักฐานและเอกสารประกอบ
ของปริมาตรเก็บกัก) และต้องสามารถป้องกันน้ำมันไหลผ่านและสามารถทนแรงดันของน้ำหนักรบรรทุกสูงสุดได้			
5) จัดให้มีอุปกรณ์ป้องกันการรั่วไหลของน้ำมันหล่อลื่นและสารเคมีต่าง ๆ พร้อมทั้งวัสดุดูดซับ หรือพื้นที่รองรับการเก็บกักน้ำมัน เช่น ถาดเก็บและรองรับน้ำมันในพื้นที่ก่อสร้าง เป็นต้น	โครงการได้จัดให้มีอุปกรณ์ป้องกันการรั่วไหลของน้ำมันและสารเคมีต่าง ๆ พร้อมทั้งวัสดุดูดซับ หรือพื้นที่รองรับการเก็บกักน้ำมัน เช่น ถาดเก็บและรองรับน้ำมันในพื้นที่ก่อสร้าง เป็นต้น	-	รูปที่ 2-19
6) ห้ามล้างอุปกรณ์ เครื่องมือ และเครื่องจักรและ/หรือระบายน้ำทิ้ง น้ำปนเปื้อนน้ำมันเครื่องใช้แล้ว และสิ่งปนเปื้อนอื่น ๆ ลงสู่แหล่งน้ำหรือพื้นที่ใกล้เคียงโดยเด็ดขาด	โครงการกำหนดมาตรการตามที่ระบุไว้ในรายงานการประเมินผลกระทบสิ่งแวดล้อมไว้ เป็นนโยบายที่ผู้ปฏิบัติงานต้องปฏิบัติตามอย่างเคร่งครัดในเอกสาร SHE Management Plan อีกทั้งได้กำหนดให้ผู้ปฏิบัติงานต้องอบรมก่อนเข้าทำงาน (Safety Induction) เพื่อให้ทราบข้อมูลและแนวทางการปฏิบัติที่ปลอดภัยในการทำงาน รวมทั้งได้กำหนดให้ผู้ปฏิบัติงานห้ามล้างอุปกรณ์ เครื่องมือ และเครื่องจักรและ/หรือระบายน้ำทิ้ง น้ำปนเปื้อนน้ำมันเครื่องใช้แล้ว และสิ่งปนเปื้อนอื่น ๆ ลงสู่แหล่งน้ำหรือพื้นที่ใกล้เคียง โดยเด็ดขาด และอบรมก่อนเริ่มทำงานเป็นประจำทุกวัน (Toolbox Talk)	-	รูปที่ 2-2 รูปที่ 2-3 ภาคผนวก ข-1 ภาคผนวก ข-3 ภาคผนวก ข-6
ข. การป้องกันและแก้ไขผลกระทบกรณีการก่อสร้างโดยวิธีการขุดเปิด (Open cut)			
1) เก็บกองดินให้ห่างจากแหล่งน้ำมากที่สุดอย่างน้อย 15 เมตร ยกเว้นบริเวณที่มีพื้นที่เก็บกองดินอย่างจำกัด ต้องติดตั้งรั้วคั่นกั้น	ในรอบการนำเสนอรายงานผลการปฏิบัติตามมาตรการฯ ฉบับนี้ โครงการยังไม่มีกิจกรรมก่อสร้างที่เกี่ยวข้องกับมาตรการดังกล่าว โดยหากมีกิจกรรมที่เกี่ยวข้องกับมาตรการดังกล่าวแล้ว จะนำเสนอผลการปฏิบัติตามมาตรการฯ ในรายงานต่อไป	-	-
2) กรณีที่ต้องปิดกั้นหรือสร้างสิ่งกีดขวางการไหลของน้ำ (ชั่วคราว) ต้องจัดทำทางเบี่ยงเบนทิศทางการไหลของน้ำ หรือติดตั้งท่อระบายน้ำชั่วคราว และดูแลให้น้ำสามารถไหลผ่านทางเบี่ยงเบนดังกล่าวเป็นไปตามปกติ ทั้งนี้ โครงการต้องมีการประสานงานและได้รับอนุญาตจากเจ้าของพื้นที่หรือหน่วยงานที่เกี่ยวข้องก่อนดำเนินการทำทางเบี่ยงเบนน้ำ และเมื่อการก่อสร้างบริเวณดังกล่าวแล้วเสร็จ ให้ปรับคืนสภาพพื้นที่ให้เหมือนเดิมโดยเร็ว	ในรอบการนำเสนอรายงานผลการปฏิบัติตามมาตรการฯ ฉบับนี้ โครงการยังไม่มีกิจกรรมก่อสร้างที่เกี่ยวข้องกับมาตรการดังกล่าว โดยหากมีกิจกรรมที่เกี่ยวข้องกับมาตรการดังกล่าวแล้ว จะนำเสนอผลการปฏิบัติตามมาตรการฯ ในรายงานต่อไป	-	-

**ตารางที่ 2-1 (ต่อ) ผลการปฏิบัติตามมาตรการป้องกันและแก้ไขผลกระทบสิ่งแวดล้อม (ระยะก่อสร้าง) ของ โครงการระบบท่อส่งก๊าซธรรมชาติบนบกจากบางปะกงไปโรงไฟฟ้าพระนครใต้
ระหว่างเดือนกุมภาพันธ์ ถึง เดือนมิถุนายน พ.ศ. 2566**

มาตรการป้องกันและแก้ไขผลกระทบสิ่งแวดล้อม	ผลการปฏิบัติตามมาตรการฯ	ปัญหา/อุปสรรคและการแก้ไข	หลักฐานและเอกสารประกอบ
ค. การป้องกันและแก้ไขผลกระทบกรณีการก่อสร้างโดยวิธีการดันทลอดระยะยาว (Long Length Boring) การดันทลอด (Boring) และการเจาะลอด (HDD)			
1) กำหนดความลึกของท่อที่วางตัดผ่านแหล่งน้ำด้วยวิธีการดันทลอดระยะยาว การดันทลอด และการเจาะลอด ระยะจากระดับท้องน้ำถึงหลังท่อ ต้องไม่น้อยกว่า 2 เมตร หรือเป็นไปตามเงื่อนไขที่หน่วยงานเจ้าของพื้นที่กำหนด	ในรอบการนำเสนอรายงานผลการปฏิบัติตามมาตรการฯ ฉบับนี้ โครงการยังไม่มีกิจกรรมก่อสร้างที่เกี่ยวข้องกับมาตรการดังกล่าว โดยหากมีกิจกรรมที่เกี่ยวข้องกับมาตรการดังกล่าวแล้ว จะนำเสนอผลการปฏิบัติตามมาตรการฯ ในรายงานต่อไป	-	-
2) ป้องกันโคลนโซเดียมเบนทอนไต์จากการขุดเจาะปนเปื้อนออกสู่แหล่งน้ำใกล้เคียง โดยการจัดวางถุงทราย หรือทำคันดินกันรอบพื้นที่บ่อส่งและบริเวณที่มีการหลั่นหรือรั่วไหลของโคลนขุดเจาะ	ในรอบการนำเสนอรายงานผลการปฏิบัติตามมาตรการฯ ฉบับนี้ โครงการยังไม่มีกิจกรรมก่อสร้างที่เกี่ยวข้องกับมาตรการดังกล่าว โดยหากมีกิจกรรมที่เกี่ยวข้องกับมาตรการดังกล่าวแล้ว จะนำเสนอผลการปฏิบัติตามมาตรการฯ ในรายงานต่อไป	-	-
3) กรณีก่อสร้างโดยใช้วิธีการดันทลอดระยะยาว การดันทลอด และการเจาะลอด ให้กำหนดตำแหน่งบ่อรับ-บ่อส่ง โดยหลีกเลี่ยงบริเวณที่ตั้งของบ้านเรือนประชาชน และพื้นที่อ่อนไหว โดยมีระยะห่างจากแหล่งน้ำที่ทำการ เจาะลอดอย่างน้อย 7.5 เมตร เพื่อป้องกันความเสี่ยงยุบตัวหรือดินไหล ทั้งนี้ กรณีที่ไม่สามารถหลีกเลี่ยงได้ กำหนดให้ทำการปิดกั้นบริเวณเพื่อความปลอดภัย	กรณีก่อสร้างโดยใช้วิธีการดันทลอดระยะยาว การดันทลอด และการเจาะลอด โครงการได้จัดเตรียมตำแหน่งบ่อรับ-บ่อส่ง โดยหลีกเลี่ยงบริเวณที่ตั้งของบ้านเรือนประชาชน และพื้นที่อ่อนไหว โดยมีระยะห่างจากแหล่งน้ำที่ทำการ เจาะลอดอย่างน้อย 7.5 เมตร เพื่อป้องกันความเสี่ยงยุบตัวหรือดินไหล ทั้งนี้ กรณีที่ไม่สามารถหลีกเลี่ยงได้ โครงการได้ทำการปิดกั้นบริเวณเพื่อความปลอดภัย	-	รูปที่ 2-11
ง. การป้องกันและแก้ไขผลกระทบจากการทดสอบท่อด้วยวิธีทางชลสถ (Hydrostatic Test)			
1) ก่อนการใช้น้ำจากแหล่งน้ำเพื่อทำการทดสอบท่อด้วยวิธีทางชลสถ และระบายน้ำทิ้งภายหลังการทดสอบแล้วเสร็จลงสู่แหล่งน้ำ ต้องได้รับการยินยอมจากเจ้าของพื้นที่หรือหน่วยงานรับผิดชอบก่อนดำเนินการ และต้องปฏิบัติตามเงื่อนไขการอนุญาตโดยเคร่งครัด	ในรอบการนำเสนอรายงานผลการปฏิบัติตามมาตรการฯ ฉบับนี้ โครงการยังไม่มีกิจกรรมก่อสร้างที่เกี่ยวข้องกับมาตรการดังกล่าว โดยหากมีกิจกรรมที่เกี่ยวข้องกับมาตรการดังกล่าวแล้ว จะนำเสนอผลการปฏิบัติตามมาตรการฯ ในรายงานต่อไป	-	-
2) ในการทดสอบท่อด้วยวิธีทางชลสถ จะต้องใช้น้ำและระบายน้ำทิ้งจากการทดสอบลงสู่แหล่งน้ำเดิม โดยไม่มีการนำน้ำจากแหล่งน้ำหนึ่งไประบายทิ้งในอีกแหล่งน้ำหนึ่ง (กรณีใช้น้ำและระบายน้ำทิ้งลงแหล่งน้ำสาธารณะ)	ในรอบการนำเสนอรายงานผลการปฏิบัติตามมาตรการฯ ฉบับนี้ โครงการยังไม่มีกิจกรรมก่อสร้างที่เกี่ยวข้องกับมาตรการดังกล่าว โดยหากมีกิจกรรมที่	-	-

ตารางที่ 2-1 (ต่อ) ผลการปฏิบัติตามมาตรการป้องกันและแก้ไขผลกระทบสิ่งแวดล้อม (ระยะก่อสร้าง) ของ โครงการระบบท่อส่งก๊าซธรรมชาติบนบกจากบางปะกงไปโรงไฟฟ้าพระนครใต้
ระหว่างเดือนกุมภาพันธ์ ถึง เดือนมิถุนายน พ.ศ. 2566

มาตรการป้องกันและแก้ไขผลกระทบสิ่งแวดล้อม	ผลการปฏิบัติตามมาตรการฯ	ปัญหา/อุปสรรคและการแก้ไข	หลักฐานและเอกสารประกอบ
	เกี่ยวข้องกับมาตรการดังกล่าวแล้ว จะนำเสนอผลการปฏิบัติตามมาตรการฯ ในรายงานต่อไป		
3) น้ำที่ใช้ในการทดสอบด้วยวิธีทางชลสถิต ต้องเป็นน้ำสะอาด และต้องไม่เติมสารเคมีใด ๆ ที่เป็นอันตราย ต่อสิ่งแวดล้อมในน้ำที่ใช้ในการทดสอบท่อ	ในรอบการนำเสนอรายงานผลการปฏิบัติตามมาตรการฯ ฉบับนี้ โครงการยังไม่มีกิจกรรมก่อสร้างที่เกี่ยวข้องกับมาตรการดังกล่าว โดยหากมีกิจกรรมที่เกี่ยวข้องกับมาตรการดังกล่าวแล้ว จะนำเสนอผลการปฏิบัติตามมาตรการฯ ในรายงานต่อไป	-	-
4) ตรวจสอบคุณภาพน้ำทั้งจากาทดสอบท่อ ได้แก่ ความเป็นกรด-ด่าง (pH) ของแข็งแขวนลอย (SS) น้ำมันและ ไขมัน (Oil & Grease) และอุณหภูมิ (Temperature) ให้เป็นไปตามเกณฑ์ที่ประกาศกระทรวงทรัพยากรธรรมชาติและสิ่งแวดล้อม เรื่อง กำหนดมาตรฐานควบคุมการระบายน้ำทิ้งจากโรงงานอุตสาหกรรม นิคมอุตสาหกรรม และเขตประกอบการอุตสาหกรรม พ.ศ. 2559 กำหนด สำหรับแหล่งน้ำทั่วไป และค่าสังกรมชลประทานที่ 18/2561 เรื่อง การป้องกันและแก้ไขการระบายน้ำที่มีคุณภาพต่ำลงทางน้ำชลประทาน และทางน้ำที่ต่อเชื่อมกับทางน้ำ ชลประทานในเขตพื้นที่โครงการชลประทาน สำหรับแหล่งน้ำชลประทานก่อนปล่อยทิ้งลงสู่แหล่งน้ำ หากพบว่าคุณภาพน้ำไม่เป็นไปตามมาตรฐาน ต้องบำบัดให้ได้มาตรฐานก่อนระบายลงสู่แหล่งน้ำ โดยในกรณีที่ของแข็งแขวนลอย (SS) มีค่าเกินมาตรฐานให้ติดตั้งตะแกรงดักหรืออุปกรณ์ตะกอนบริเวณปลายท่อระบายน้ำทิ้ง เพื่อดักตะกอนหรือของแข็งแขวนลอยที่ปนเปื้อนอีกครั้ง และกรณีที่ความเป็นกรด-ด่าง (pH) หรือน้ำมันและไขมัน (Oil & Grease) มีค่าเกินมาตรฐานที่กำหนดให้ส่งไปบำบัดยังหน่วยงานที่ได้รับอนุญาตจากกรมโรงงานอุตสาหกรรม	ในรอบการนำเสนอรายงานผลการปฏิบัติตามมาตรการฯ ฉบับนี้ โครงการยังไม่มีกิจกรรมก่อสร้างที่เกี่ยวข้องกับมาตรการดังกล่าว โดยหากมีกิจกรรมที่เกี่ยวข้องกับมาตรการดังกล่าวแล้ว จะนำเสนอผลการปฏิบัติตามมาตรการฯ ในรายงานต่อไป	-	-
5) ควบคุมอัตราการระบายน้ำออกจากท่อส่งก๊าซ ภายหลังการทดสอบด้วยวิธีทางชลสถิต (Hydrostatic Test) โดยวิธีปรับลดแรงดันน้ำก่อนระบายน้ำ	ในรอบการนำเสนอรายงานผลการปฏิบัติตามมาตรการฯ ฉบับนี้ โครงการยังไม่มีกิจกรรมก่อสร้างที่เกี่ยวข้องกับมาตรการดังกล่าว โดยหากมีกิจกรรมที่	-	-

ตารางที่ 2-1 (ต่อ) ผลการปฏิบัติตามมาตรการป้องกันและแก้ไขผลกระทบสิ่งแวดล้อม (ระยะก่อสร้าง) ของ โครงการระบบท่อส่งก๊าซธรรมชาติบนบกจากบางปะกงไปโรงไฟฟ้าพระนครใต้ ระหว่างเดือนกุมภาพันธ์ ถึง เดือนมิถุนายน พ.ศ. 2566

มาตรการป้องกันและแก้ไขผลกระทบสิ่งแวดล้อม	ผลการปฏิบัติตามมาตรการฯ	ปัญหา/อุปสรรค และการแก้ไข	หลักฐาน และเอกสารประกอบ
ทั้ง และกำหนดความเร็วของน้ำที่ระบายออกให้มีค่าไม่เกิน 0.9 เมตรต่อวินาที เพื่อป้องกันการกัดเซาะตลิ่ง	เกี่ยวข้องกับมาตรการดังกล่าวแล้ว จะนำเสนอผลการปฏิบัติตามมาตรการฯ ใน รายงานต่อไป		
6. ด้านการคมนาคมขนส่ง			
1) ติดป้ายแสดงชื่อโครงการ เจ้าของโครงการ ระบุวันเริ่มต้นโครงการและวัน สิ้นสุดโครงการ ชื่อบริษัทรับเหมาก่อสร้าง พร้อมหมายเลขโทรศัพท์ แจ้งให้ ผู้ใช้รถใช้ถนนที่ผ่านบริเวณก่อสร้างได้ทราบเป็นการล่วงหน้าก่อน เริ่มงาน ก่อสร้างอย่างน้อย 1 สัปดาห์ เพื่อให้ใช้ความระมัดระวังเมื่อจะสัญจรผ่าน	โครงการได้ทำการติดตั้งป้ายแสดงชื่อโครงการ เจ้าของโครงการ ระบุวันเริ่มต้น โครงการและวันสิ้นสุดโครงการ ชื่อบริษัทรับเหมาก่อสร้าง พร้อมหมายเลข โทรศัพท์ แจ้งให้ผู้ใช้รถใช้ถนนที่ผ่านบริเวณก่อสร้างได้ทราบเป็นการล่วงหน้าก่อน เริ่มงานก่อสร้างอย่างน้อย 1 สัปดาห์ เพื่อให้ใช้ความระมัดระวังเมื่อจะสัญจรผ่าน	-	รูปที่ 2-20 ภาคผนวก ง-1
2) หลีกเลี่ยงการขนส่งวัสดุอุปกรณ์ในช่วงชั่วโมงเร่งด่วน	โครงการกำหนดมาตรการตามที่ระบุไว้ในรายงานการประเมินผลกระทบสิ่งแวดล้อมไว้ เป็นนโยบายที่ผู้ปฏิบัติงานต้องปฏิบัติตามอย่างเคร่งครัดในเอกสาร SHE Management Plan อีกทั้งได้กำหนดให้ผู้ปฏิบัติงานต้องอบรมก่อนเข้าทำงาน (Safety Induction) เพื่อให้ทราบข้อมูลและแนวทางการปฏิบัติที่ปลอดภัยในการทำงาน รวมทั้งกำหนดให้ พนักงานขับรถทุกคนหลีกเลี่ยงการขนส่งวัสดุอุปกรณ์ในช่วงชั่วโมงเร่งด่วนผ่าน กิจกรรมการสนทนาความปลอดภัยประจำวัน (Toolbox talk meeting)	-	รูปที่ 2-2 รูปที่ 2-3 ภาคผนวก ข-1 ภาคผนวก ข-3 ภาคผนวก ข-6
3) กรณีการวางท่อด้วยวิธีขุดเปิดในเส้นทางสายย่อย หรือการวางท่อตัดผ่าน ทางเข้าออก เช่น บ้านเรือนชุมชน ร้านค้า สถานประกอบการ หน่วยงาน ราชการ วัด โรงเรียน เป็นต้น ต้องทำทางเบี่ยงชั่วคราวและ/หรือวางแผ่น เหล็ก และจัดให้มีป้ายแสดงเขตก่อสร้างและป้ายเตือนให้ชัดเจนตลอดระยะ ก่อสร้าง พร้อมทั้งเร่งคืนสภาพพื้นที่ให้กลับสู่สภาพเดิมโดยเร็วหลังการวางท่อ แล้วเสร็จ	ในรอบการนำเสนอรายงานผลการปฏิบัติตามมาตรการฯ ฉบับนี้ โครงการยังไม่มี กิจกรรมก่อสร้างที่เกี่ยวข้องกับมาตรการดังกล่าว โดยหากมีกิจกรรมที่ เกี่ยวข้องกับมาตรการดังกล่าวแล้ว จะนำเสนอผลการปฏิบัติตามมาตรการฯ ใน รายงานต่อไป	-	-
4) จัดให้มีป้ายหรือสัญญาณเตือนไฟกระพริบที่เห็นได้ชัดเจน เพื่อกั้นเขตพื้นที่ ก่อสร้างออกจากเส้นทางจราจร และมีการติดตั้งป้ายเตือนในตำแหน่งที่ผู้ใช้ ถนนสามารถมองเห็นได้ชัดเจน ทั้งเวลากลางวันและเวลา กลางคืน โดยมี ระยะการติดตั้งที่เหมาะสม อย่างน้อยประมาณ 150 เมตรจากพื้นที่ก่อสร้าง และสอดคล้องกับลักษณะการใช้ประโยชน์ของเส้นทาง	โครงการได้จัดให้มีป้ายหรือสัญญาณเตือนไฟกระพริบที่เห็นได้ชัดเจน เพื่อกั้นเขต พื้นที่ก่อสร้างออกจากเส้นทางจราจร และมีการติดตั้งป้ายเตือนในตำแหน่งที่ผู้ใช้ ถนนสามารถมองเห็นได้ชัดเจน ทั้งเวลากลางวันและเวลากลางคืน โดยมีระยะการ ติดตั้งที่เหมาะสม อย่างน้อยประมาณ 150 เมตรจากพื้นที่ก่อสร้าง และสอดคล้อง กับลักษณะการใช้ประโยชน์ของเส้นทาง	-	รูปที่ 2-21 ภาคผนวก ข-4

**ตารางที่ 2-1 (ต่อ) ผลการปฏิบัติตามมาตรการป้องกันและแก้ไขผลกระทบสิ่งแวดล้อม (ระยะก่อสร้าง) ของ โครงการระบบท่อส่งก๊าซธรรมชาติบนบกจากบางปะกงไปโรงไฟฟ้าพระนครใต้
ระหว่างเดือนกุมภาพันธ์ ถึง เดือนมิถุนายน พ.ศ. 2566**

มาตรการป้องกันและแก้ไขผลกระทบสิ่งแวดล้อม	ผลการปฏิบัติตามมาตรการฯ	ปัญหา/อุปสรรคและการแก้ไข	หลักฐานและเอกสารประกอบ
5) ติดตั้งแผงกัน รื้อเหล็ก หรือกำแพงคอนกรีต (Concrete Barrier) หรือวัสดุอื่นใดกันโดยรอบเขตพื้นที่ก่อสร้าง ให้มีระยะปลอดภัยและเหมาะสมกับสภาพพื้นที่ โดยเฉพาะบริเวณที่อยู่ใกล้ทางเข้าออกชุมชน พร้อมติดตั้งป้ายสัญญาณและ/หรือเครื่องหมายเตือนแสดงเขตหวงห้ามที่อาจเกิดอันตราย หรือบริเวณพื้นที่ที่มีเครื่องจักรกลกำลังปฏิบัติงานให้เห็นอย่างชัดเจน	โครงการได้ทำการติดตั้งรื้อเหล็ก หรือกำแพงคอนกรีต (Concrete Barrier) หรือวัสดุอื่นใด กันโดยรอบเขตพื้นที่ก่อสร้างให้มีระยะปลอดภัยและเหมาะสมกับสภาพพื้นที่ โดยเฉพาะบริเวณที่อยู่ใกล้ทางเข้าออกชุมชน พร้อมทั้งได้ติดตั้งป้ายสัญญาณและ/หรือเครื่องหมายเตือนแสดงเขตหวงห้ามที่อาจเกิดอันตราย หรือบริเวณพื้นที่ที่มีเครื่องจักรกลกำลังปฏิบัติงานให้เห็นอย่างชัดเจน	-	รูปที่ 2-21
6) ขนย้ายวัสดุที่ไม่ได้ใช้ให้ออกจากพื้นที่ที่อาจกีดขวางหรือเป็นอุปสรรคต่อการจราจร จัดวางเครื่องจักร อุปกรณ์ และวัสดุก่อสร้างให้เป็นระเบียบเรียบร้อยในเขตพื้นที่ก่อสร้าง และจำกัดจำนวนการขนย้ายท่อในแต่ละจุดให้พอดีกับปริมาณงานที่สามารถปฏิบัติได้ในแต่ละวัน	โครงการได้ทำการขนย้ายวัสดุที่ไม่ได้ใช้ให้ออกจากพื้นที่ที่อาจกีดขวางหรือเป็นอุปสรรคต่อการจราจร จัดวางเครื่องจักร อุปกรณ์ และวัสดุก่อสร้างให้เป็นระเบียบเรียบร้อยในเขตพื้นที่ก่อสร้าง และจำกัดจำนวนการขนย้ายท่อในแต่ละจุดให้พอดีกับปริมาณงานที่สามารถปฏิบัติได้ในแต่ละวัน	-	รูปที่ 2-21
7) จัดพื้นที่จอดรถขนส่งวัสดุอุปกรณ์ต่างๆ ให้เป็นระเบียบ และไม่ให้อยู่ในตำแหน่งที่กีดขวางการจราจร	โครงการได้จัดพื้นที่จอดรถขนส่งวัสดุอุปกรณ์ต่างๆ ให้เป็นระเบียบ โดยไม่ให้อยู่ในตำแหน่งที่กีดขวางการจราจร รวมทั้งได้จัดวางเครื่องจักร อุปกรณ์ และวัสดุก่อสร้างให้เป็นระเบียบเรียบร้อยภายในเขตพื้นที่ก่อสร้างและเน้นย้ำพนักงานขับรถให้จัดพื้นที่จอดรถขนส่งวัสดุอุปกรณ์ต่างๆ ให้เป็นระเบียบ และไม่ให้อยู่ในตำแหน่งที่กีดขวางการจราจรผ่านกิจกรรมการสนทนาความปลอดภัยประจำวัน (Toolbox talk meeting)	-	รูปที่ 2-21
8) กรณีที่จำเป็นต้องปิดกั้นช่องจราจร ให้ใช้พื้นที่ผิวจราจรให้น้อยที่สุด หรือจัดทำทางเบี่ยงการจราจรชั่วคราว และประสานงานกับหน่วยงานในท้องที่/สถานีตำรวจ	ในรอบการนำเสนอรายงานผลการปฏิบัติตามมาตรการฯ ฉบับนี้ โครงการยังไม่มีกิจกรรมก่อสร้างที่เกี่ยวข้องกับมาตรการดังกล่าว โดยหากมีกิจกรรมที่เกี่ยวข้องกับมาตรการดังกล่าวแล้ว จะนำเสนอผลการปฏิบัติตามมาตรการฯ ในรายงานต่อไป	-	-
9) จัดให้มีเจ้าหน้าที่อำนวยความสะดวกด้านการจราจรบริเวณพื้นที่ก่อสร้าง และทางเข้าออกของยานพาหนะในพื้นที่ก่อสร้าง รวมทั้งจัดให้มีธงสัญลักษณ์เพื่อเพิ่มประสิทธิภาพในการอำนวยความสะดวก	โครงการได้จัดให้มีเจ้าหน้าที่อำนวยความสะดวกด้านการจราจรบริเวณพื้นที่ก่อสร้าง และทางเข้าออกของยานพาหนะในพื้นที่ก่อสร้าง รวมทั้งได้จัดให้มีธงสัญลักษณ์เพื่อเพิ่มประสิทธิภาพในการอำนวยความสะดวก	-	รูปที่ 2-21
10) อบรมและควบคุมให้พนักงานขับรถปฏิบัติตามกฎจราจรอย่างเคร่งครัด โดยจำกัดความเร็วของยานพาหนะ ที่ใช้ในการขนส่งวัสดุก่อสร้าง โดยในช่วง	โครงการกำหนดมาตรการตามที่ระบุไว้ในรายงานการประเมินผลกระทบสิ่งแวดล้อมไว้เป็นนโยบายที่ผู้ปฏิบัติงานต้องปฏิบัติตามอย่างเคร่งครัดใน	-	รูปที่ 2-2 รูปที่ 2-3

ตารางที่ 2-1 (ต่อ) ผลการปฏิบัติตามมาตรการป้องกันและแก้ไขผลกระทบสิ่งแวดล้อม (ระยะก่อสร้าง) ของ โครงการระบบท่อส่งก๊าซธรรมชาติบนบกจากบางปะกงไปโรงไฟฟ้าพระนครใต้ ระหว่างเดือนกุมภาพันธ์ ถึง เดือนมิถุนายน พ.ศ. 2566

มาตรการป้องกันและแก้ไขผลกระทบสิ่งแวดล้อม	ผลการปฏิบัติตามมาตรการฯ	ปัญหา/อุปสรรค และการแก้ไข	หลักฐาน และเอกสารประกอบ
ที่ผ่านเขตชุมชนให้ใช้ความเร็วไม่เกิน 30 กิโลเมตรต่อชั่วโมง และ ควบคุมความเร็วให้ไม่เกิน 80 กิโลเมตรต่อชั่วโมง เมื่อผ่านพื้นที่ทั่วไป ทั้งนี้ ให้เป็นไปตามกฎหมายที่เกี่ยวข้องของแต่ละพื้นที่	เอกสาร SHE Management Plan อีกทั้งได้กำหนดให้ผู้ปฏิบัติงานต้องอบรม ก่อนเข้าทำงาน (Safety Induction) เพื่อให้ทราบข้อมูล และแนวทางการปฏิบัติที่ปลอดภัยในการทำงาน รวมทั้งได้กำหนดให้พนักงานขับรถปฏิบัติตามกฎจราจรอย่างเคร่งครัด โดยจำกัดความเร็วของรถบรรทุกขนส่งวัสดุก่อสร้างให้ใช้ความเร็วไม่เกิน 30 กิโลเมตรต่อชั่วโมง ในช่วงที่ผ่านชุมชน และไม่เกิน 80 กิโลเมตรต่อชั่วโมง ในพื้นที่ทั่วไป และกิจกรรมการสนทนาความปลอดภัยประจำวัน (Toolbox talk meeting) รวมทั้งได้ติดตั้งป้ายเตือนและจำกัดความเร็วในการขนส่งวัสดุก่อสร้าง		รูปที่ 2-21 ภาคผนวก ข-1 ภาคผนวก ข-3 ภาคผนวก ข-4 ภาคผนวก ข-6
11) ควบคุมการบรรทุกเครื่องจักรและอุปกรณ์ ไม่ให้เกินอัตราบรรทุกตามที่กฎหมายกำหนด	โครงการกำหนดมาตรการตามที่ระบุไว้ในรายงานการประเมินผลกระทบสิ่งแวดล้อมไว้เป็นนโยบายที่ผู้ปฏิบัติงานต้องปฏิบัติตามอย่างเคร่งครัดในเอกสาร SHE Management Plan อีกทั้งได้กำหนดให้ผู้ปฏิบัติงานต้องอบรม ก่อนเข้าทำงาน (Safety Induction) เพื่อให้ทราบข้อมูลและแนวทางการปฏิบัติที่ปลอดภัยในการทำงาน รวมทั้งได้กำหนดให้ผู้ปฏิบัติงานควบคุมการบรรทุกเครื่องจักรและอุปกรณ์ ไม่ให้เกินอัตราบรรทุกตามระบุในกฎหมายที่เกี่ยวข้อง และกิจกรรมการสนทนาความปลอดภัยประจำวัน (Toolbox talk meeting)	-	รูปที่ 2-2 รูปที่ 2-3 รูปที่ 2-21 ภาคผนวก ข-1 ภาคผนวก ข-3 ภาคผนวก ข-6
12) กรณีที่จะมีการใช้ถนนท้องถิ่นในการขนส่งเครื่องจักร/วัสดุก่อสร้าง ให้ประสานองค์กรปกครองส่วนท้องถิ่นทราบก่อนดำเนินการ และต้องมีการควบคุมความเร็วและน้ำหนักบรรทุกให้เป็นไปตามที่หน่วยงานรับผิดชอบกำหนด	โครงการได้ดำเนินการประชาสัมพันธ์และประสานองค์กรปกครองส่วนท้องถิ่นทราบ ก่อนดำเนินการล่วงหน้าไม่น้อยกว่า 1 สัปดาห์ ก่อนจะมีการใช้ถนนท้องถิ่นในการขนส่งเครื่องจักร/วัสดุ และได้กำหนดให้มีการควบคุมความเร็วและน้ำหนักบรรทุกให้เป็นไปตามที่หน่วยงานรับผิดชอบกำหนด โดยกำหนดให้ผู้ปฏิบัติงานต้องอบรม ก่อนเข้าทำงาน (Safety Induction) เพื่อให้ทราบข้อมูลและแนวทางการปฏิบัติที่ปลอดภัยในการทำงานและกิจกรรมการสนทนาความปลอดภัยประจำวัน (Toolbox talk meeting)	-	รูปที่ 2-2 รูปที่ 2-3 รูปที่ 2-21 รูปที่ 2-30 รูปที่ 2-31 ภาคผนวก ข-3 ภาคผนวก ข-6 ภาคผนวก ง-1

**ตารางที่ 2-1 (ต่อ) ผลการปฏิบัติตามมาตรการป้องกันและแก้ไขผลกระทบสิ่งแวดล้อม (ระยะก่อสร้าง) ของ โครงการระบบท่อส่งก๊าซธรรมชาติบนบกจากบางปะกงไปโรงไฟฟ้าพระนครใต้
ระหว่างเดือนกุมภาพันธ์ ถึง เดือนมิถุนายน พ.ศ. 2566**

มาตรการป้องกันและแก้ไขผลกระทบสิ่งแวดล้อม	ผลการปฏิบัติตามมาตรการฯ	ปัญหา/อุปสรรคและการแก้ไข	หลักฐานและเอกสารประกอบ
13) เมื่อก่อสร้างแล้วเสร็จต้องเร่งปรับพื้นที่กลับสู่สภาพเดิมโดยเร็ว และกรณีกิจกรรมของโครงการทำให้เกิด การชำรุดเสียหายของถนน ให้เร่งปรับปรุงและคืนสภาพพื้นที่ก่อสร้างและ/หรือผิวจราจรให้มีสภาพเหมือนเดิม หรือเป็นไปตามเงื่อนไขที่หน่วยงานรับผิดชอบกำหนด	ในรอบการนำเสนอรายงานผลการปฏิบัติตามมาตรการฯ ฉบับนี้ โครงการยังไม่มีกิจกรรมก่อสร้างที่เกี่ยวข้องกับมาตรการดังกล่าว โดยหากมีกิจกรรมที่เกี่ยวข้องกับมาตรการดังกล่าวแล้ว จะนำเสนอผลการปฏิบัติตามมาตรการฯ ในรายงานต่อไป	-	-
7. ด้านการระบายน้ำและป้องกันน้ำท่วม			
ก. การป้องกันและแก้ไขผลกระทบสิ่งแวดล้อมทั่วไป			
1) การวางท่อตัดผ่านแหล่งน้ำ ต้องมีความลึกไม่น้อยกว่า 2 เมตร จากระดับท้องน้ำ และเป็นไปตามเงื่อนไขที่หน่วยงานอนุญาตกำหนด รวมทั้งและไม่ส่งผลกระทบต่อการใช้ประโยชน์ในอนาคด	ในรอบการนำเสนอรายงานผลการปฏิบัติตามมาตรการฯ ฉบับนี้ โครงการยังไม่มีกิจกรรมก่อสร้างที่เกี่ยวข้องกับมาตรการดังกล่าว โดยหากมีกิจกรรมที่เกี่ยวข้องกับมาตรการดังกล่าวแล้ว จะนำเสนอผลการปฏิบัติตามมาตรการฯ ในรายงานต่อไป	-	-
2) เมื่อดำเนินการก่อสร้างแล้วเสร็จในแต่ละพื้นที่วางท่อของโครงการ ให้ดูแลและปรับปรุงสภาพตลิ่งของคลอง และระบบระบายน้ำกรณีที่ได้รับผลกระทบจากกิจกรรมของโครงการให้มีสภาพเหมือนเดิมหรือตามที่ได้ตกลงกับหน่วยงาน หรือเจ้าของพื้นที่ รวมทั้งจัดเก็บเศษวัสดุก่อสร้างที่ตกลงหรือกีดขวางทางระบายน้ำออกจากพื้นที่	ในรอบการนำเสนอรายงานผลการปฏิบัติตามมาตรการฯ ฉบับนี้ โครงการยังไม่มีกิจกรรมก่อสร้างที่เกี่ยวข้องกับมาตรการดังกล่าว โดยหากมีกิจกรรมที่เกี่ยวข้องกับมาตรการดังกล่าวแล้ว จะนำเสนอผลการปฏิบัติตามมาตรการฯ ในรายงานต่อไป	-	-
3) จัดวางกองเศษดินหรือวัสดุที่ใช้ในการก่อสร้างไม่ให้เกิดขวางทางระบายน้ำในพื้นที่	ในรอบการนำเสนอรายงานผลการปฏิบัติตามมาตรการฯ ฉบับนี้ โครงการยังไม่มีกิจกรรมก่อสร้างที่เกี่ยวข้องกับมาตรการดังกล่าว โดยหากมีกิจกรรมที่เกี่ยวข้องกับมาตรการดังกล่าวแล้ว จะนำเสนอผลการปฏิบัติตามมาตรการฯ ในรายงานต่อไป	-	-
4) หลีกเลี่ยงการดำเนินกิจกรรมก่อสร้างในช่วงที่มีฝนตกหนัก	โครงการกำหนดมาตรการตามี่ระบุไว้ในรายงานการประเมินผลกระทบสิ่งแวดล้อมไว้เป็นนโยบายที่ผู้ปฏิบัติงานต้องปฏิบัติตามอย่างเคร่งครัดในเอกสาร SHE Management Plan อีกทั้งได้กำหนดให้ผู้ปฏิบัติงานต้องอบรมก่อนเข้าทำงาน (Safety Induction) เพื่อให้ทราบข้อมูลและแนวทางการปฏิบัติที่ปลอดภัยในการ	-	รูปที่ 2-2 รูปที่ 2-3 ภาคผนวก ข-1 ภาคผนวก ข-3

ตารางที่ 2-1 (ต่อ) ผลการปฏิบัติตามมาตรการป้องกันและแก้ไขผลกระทบสิ่งแวดล้อม (ระยะก่อสร้าง) ของ โครงการระบบท่อส่งก๊าซธรรมชาติบนบกจากบางปะกงไปโรงไฟฟ้าพระนครใต้ ระหว่างเดือนกุมภาพันธ์ ถึง เดือนมิถุนายน พ.ศ. 2566

มาตรการป้องกันและแก้ไขผลกระทบสิ่งแวดล้อม	ผลการปฏิบัติตามมาตรการฯ	ปัญหา/อุปสรรค และการแก้ไข	หลักฐาน และเอกสารประกอบ
	ทำงาน รวมทั้งได้กำหนดให้ผู้ปฏิบัติงานไม่ดำเนินกิจกรรมการก่อสร้างในช่วงที่มีฝนตกหนัก และกิจกรรมการสนทนาความปลอดภัยประจำวัน (Toolbox talk meeting)		ภาคผนวก ข-6
5) หากมีความจำเป็นต้องปิดกั้นทางน้ำ ต้องจัดทำทางเบี่ยงชั่วคราวและดูแลให้น้ำสามารถไหลผ่านได้ตามปกติ	ในรอบการนำเสนอรายงานผลการปฏิบัติตามมาตรการฯ ฉบับนี้ โครงการยังไม่มีกิจกรรมก่อสร้างที่เกี่ยวข้องกับมาตรการดังกล่าว โดยหากมีกิจกรรมที่เกี่ยวข้องกับมาตรการดังกล่าวแล้ว จะนำเสนอผลการปฏิบัติตามมาตรการฯ ในรายงานต่อไป	-	-
6) เตรียมเครื่องสูบน้ำแรงดันต่ำสำรองไว้ใช้งานตลอดระยะเวลาการก่อสร้าง เพื่อป้องกันและแก้ไขปัญหาน้ำท่วมขังหรือการระบายน้ำบริเวณพื้นที่โครงการ	โครงการได้จัดเตรียมเครื่องสูบน้ำแรงดันต่ำ สำรองไว้ใช้งานตลอดระยะเวลาการก่อสร้าง เพื่อป้องกันและแก้ไขปัญหาน้ำท่วมขังหรือการระบายน้ำบริเวณพื้นที่โครงการ	-	รูปที่ 2-22
ข. การป้องกันและแก้ไขผลกระทบจากการปรับพื้นที่สถานีควบคุมก๊าซฯ			
1) แจ้งการถมดินกับเจ้าพนักงานท้องถิ่นตามแบบที่เจ้าพนักงานท้องถิ่นกำหนด ก่อนดำเนินการ และกำหนดให้ดำเนินการปรับถมพื้นที่ให้เป็นไปตามพระราชบัญญัติการขุดดินและถมดิน พ.ศ. 2543 กฎกระทรวงกำหนดมาตรการป้องกันการพังทลายของดินหรือสิ่งปลูกสร้างในการขุดดินหรือถมดิน พ.ศ. 2548 และมาตรฐานการระบายน้ำสำหรับงานถมดิน (มยพ.1914-52)	โครงการได้ปฏิบัติตามพระราชบัญญัติการขุดดินและถมดิน พ.ศ. 2543 และกฎกระทรวงกำหนดมาตรการป้องกันการพังทลายของดินหรือสิ่งปลูกสร้างในการขุดดินหรือถมดิน พ.ศ. 2543 โดยได้ดำเนินการแจ้งการถมดินกับเจ้าพนักงานท้องถิ่นตามแบบที่เจ้าพนักงานท้องถิ่นกำหนดเป็นที่เรียบร้อยแล้วในบางสถานีและบางสถานีอยู่ระหว่างดำเนินการแจ้งถมดิน ซึ่งในรอบการนำเสนอรายงานผลการปฏิบัติตามมาตรการฯ ฉบับนี้ โครงการยังไม่มีการถมดินในพื้นที่สถานีควบคุมก๊าซฯ แต่อย่างใด	-	ภาคผนวก 3-1
2) กำหนดให้มีระบบระบายน้ำชั่วคราวโดยรอบพื้นที่สถานีควบคุมก๊าซฯ เพื่อระบายสู่รางระบายน้ำหรือแหล่งน้ำธรรมชาติที่อยู่ใกล้เคียง และวางท่อลอดถนนเข้าออกสถานี ในระหว่างการปรับถมพื้นที่ และเพื่อป้องกัน การกัดเซาะการระบายน้ำบริเวณพื้นที่สถานี	ในรอบการนำเสนอรายงานผลการปฏิบัติตามมาตรการฯ ฉบับนี้ โครงการยังไม่มีกิจกรรมก่อสร้างที่เกี่ยวข้องกับมาตรการดังกล่าว โดยหากมีกิจกรรมที่เกี่ยวข้องกับมาตรการดังกล่าวแล้ว จะนำเสนอผลการปฏิบัติตามมาตรการฯ ในรายงานต่อไป	-	-
3) จัดให้มีการดูแลรางระบายน้ำไม่ให้อุดตันอย่างสม่ำเสมอ อย่างน้อยเดือนละ 1 ครั้ง ในระหว่างการปรับถมพื้นที่	ในรอบการนำเสนอรายงานผลการปฏิบัติตามมาตรการฯ ฉบับนี้ โครงการยังไม่มีกิจกรรมก่อสร้างที่เกี่ยวข้องกับมาตรการดังกล่าว โดยหากมีกิจกรรมที่	-	-

**ตารางที่ 2-1 (ต่อ) ผลการปฏิบัติตามมาตรการป้องกันและแก้ไขผลกระทบสิ่งแวดล้อม (ระยะก่อสร้าง) ของ โครงการระบบท่อส่งก๊าซธรรมชาติบนบกจากบางปะกงไปโรงไฟฟ้าพระนครใต้
ระหว่างเดือนกุมภาพันธ์ ถึง เดือนมิถุนายน พ.ศ. 2566**

มาตรการป้องกันและแก้ไขผลกระทบสิ่งแวดล้อม	ผลการปฏิบัติตามมาตรการฯ	ปัญหา/อุปสรรคและการแก้ไข	หลักฐานและเอกสารประกอบ
	เกี่ยวข้องกับมาตรการดังกล่าวแล้ว จะนำเสนอผลการปฏิบัติตามมาตรการฯ ในรายงานต่อไป		
8. ด้านการจัดการของเสีย			
ก. การป้องกันและแก้ไขผลกระทบบริเวณพื้นที่สำนักงานชั่วคราวและพื้นที่ก่อสร้าง			
1) จัดเตรียมถังรองรับขยะและถุงบรรจุขยะเพื่อรองรับขยะที่เกิดขึ้นจากคนงานก่อสร้าง เช่น ถังและถุงใส่ อาหาร ขวดบรรจุน้ำดื่ม เป็นต้น ไว้บริเวณพื้นที่ปฏิบัติงานอย่างเพียงพอ และประสานงานกับหน่วยงานในท้องที่ให้เข้ามาเก็บขยะมูลฝอยไปกำจัดต่อไป	โครงการได้จัดเตรียมถังรองรับขยะและถุงบรรจุขยะเพื่อรองรับขยะที่เกิดขึ้นจากกิจกรรมของโครงการไว้บริเวณพื้นที่ปฏิบัติงานอย่างเพียงพอและประสานงานกับหน่วยงานในท้องที่ให้เข้ามาเก็บขยะมูลฝอยไปกำจัดอย่างถูกสุขลักษณะต่อไป	-	รูปที่ 2-23 ภาคผนวก ฉ-1
2) คัดแยกของเสียที่สามารถนำกลับมาใช้ได้อีก เช่น เศษเหล็ก ลวด เศษโลหะต่าง ๆ เป็นต้น เพื่อนำกลับมาใช้ใหม่หรือจำหน่ายให้แก่ผู้รับซื้อ ส่วนของเสียที่เหลือจากการคัดแยกจะนำไปรวมกับขยะทั่วไป และติดต่อให้หน่วยงานที่ได้รับอนุญาตจากหน่วยงานราชการนำไปกำจัดต่อไป	โครงการได้รวบรวมและคัดแยกเศษวัสดุที่สามารถนำกลับมาใช้ได้อีกเพื่อนำกลับมาใช้ใหม่หรือจำหน่ายให้แก่ผู้รับซื้อ ส่วนของเสียที่เหลือจากการคัดแยกจะนำไปรวมกับขยะทั่วไป และติดต่อให้หน่วยงานที่ได้รับอนุญาตจากหน่วยงานราชการนำไปกำจัดต่อไป	-	รูปที่ 2-23 ภาคผนวก ฉ-2
3) ของเสียอันตรายที่มีลักษณะและคุณสมบัติตามที่กำหนดในประกาศกระทรวงอุตสาหกรรม เรื่อง การกำจัดสิ่งปฏิกูลหรือวัสดุที่ไม่ใช้แล้ว พ.ศ. 2548 เช่น น้ำมันหล่อลื่นและสารละลายในการล้างเครื่องมือ วัสดุอุดซับ หรืออุปกรณ์ที่ใช้ทำความสะอาดน้ำมันที่หกรั่วไหล เป็นต้น จะต้องมีการเก็บแยกออกจากของเสียทั่วไป โดยรวบรวมไว้ในภาชนะรองรับมูลฝอยอันตรายที่ปิดอย่างมิดชิด มีสภาพมั่นคงแข็งแรงและต้องไม่เกิดปฏิกิริยา ต่อกัน ระเบิด และเครื่องหมายความเป็นอันตรายให้ชัดเจน และบริเวณโดยรอบพื้นที่จัดเก็บต้องไม่มีแหล่งที่เป็นสาเหตุทำให้เกิดอัคคีภัย รวมทั้งต้องจัดให้มีอุปกรณ์สำหรับป้องกันอุบัติเหตุและเหตุฉุกเฉินบริเวณพื้นที่จัดเก็บ และรวบรวมให้หน่วยงานที่ได้รับอนุญาตจากกรมโรงงานอุตสาหกรรมรับไปกำจัดต่อไป	ของเสียอันตรายที่มีลักษณะและคุณสมบัติตามที่กำหนดในประกาศกระทรวงอุตสาหกรรม เรื่องการกำจัดสิ่งปฏิกูลหรือวัสดุที่ไม่ใช้แล้ว พ.ศ. 2548 เช่น น้ำมันหล่อลื่นและสารละลายในการล้างเครื่องมือ วัสดุอุดซับ หรืออุปกรณ์ที่ใช้ทำความสะอาดน้ำมันที่หกรั่วไหล เป็นต้น ซึ่งในรอบการนำเสนอรายงานผลการปฏิบัติตามมาตรา ฉบับนี้ มีปริมาณของเสียอันตรายค่อนข้างน้อย โดยโครงการได้มีการเก็บแยกออกจากของเสียทั่วไป โดยได้จัดเตรียมภาชนะรองรับและพื้นที่เก็บของเสียอันตรายชั่วคราวของโครงการ และรวบรวมให้หน่วยงานที่ได้รับอนุญาตจากกรมโรงงานอุตสาหกรรมรับไปกำจัดต่อไป	-	รูปที่ 2-23

**ตารางที่ 2-1 (ต่อ) ผลการปฏิบัติตามมาตรการป้องกันและแก้ไขผลกระทบสิ่งแวดล้อม (ระยะก่อสร้าง) ของ โครงการระบบท่อส่งก๊าซธรรมชาติบนบกจากบางปะกงไปโรงไฟฟ้าพระนครใต้
ระหว่างเดือนกุมภาพันธ์ ถึง เดือนมิถุนายน พ.ศ. 2566**

มาตรการป้องกันและแก้ไขผลกระทบสิ่งแวดล้อม	ผลการปฏิบัติตามมาตรการฯ	ปัญหา/อุปสรรคและการแก้ไข	หลักฐานและเอกสารประกอบ
ข. การป้องกันและแก้ไขผลกระทบสิ่งแวดล้อมสำหรับโคลนโซเดียมเบนโทไนต์			
1) ผสมโซเดียมเบนโทไนต์เพื่อใช้ในการเจาะลวด ให้พอดีกับปริมาณงานเจาะลวด เพื่อไม่ให้มีโคลนโซเดียมเบนโทไนต์ที่ต้องกำจัดเกินความจำเป็น	ในรอบการนำเสนอรายงานผลการปฏิบัติตามมาตรการฯ ฉบับนี้ โครงการยังไม่มีกิจกรรมก่อสร้างที่เกี่ยวข้องกับมาตรการดังกล่าว โดยหากมีกิจกรรมที่เกี่ยวข้องกับมาตรการดังกล่าวแล้ว จะนำเสนอผลการปฏิบัติตามมาตรการฯ ในรายงานต่อไป	-	-
2) จัดเตรียมรถบรรทุกสำหรับรับเศษดินและวัสดุที่เหลือทิ้งจากการเจาะลวดให้เพียงพอในแต่ละวันโดยไม่ให้มีเศษวัสดุเหลือทิ้งตกค้างในพื้นที่ก่อสร้างเกินปริมาณที่สามารถเก็บกักไว้ได้ชั่วคราว	ในรอบการนำเสนอรายงานผลการปฏิบัติตามมาตรการฯ ฉบับนี้ โครงการยังไม่มีกิจกรรมก่อสร้างที่เกี่ยวข้องกับมาตรการดังกล่าว โดยหากมีกิจกรรมที่เกี่ยวข้องกับมาตรการดังกล่าวแล้ว จะนำเสนอผลการปฏิบัติตามมาตรการฯ ในรายงานต่อไป	-	-
3) ใช้รถดูด (Vacuum) ที่มีลักษณะปิดมิดชิดในการเก็บเศษดินหรือโคลนโซเดียมเบนโทไนต์ในบ่อรับ-บ่อส่ง หรือหากใช้รถดูดตักใส่รถบรรทุก ต้องใช้พลาสติกกรองพื้นและปิดคลุมรถบรรทุกตลอดระยะเวลาที่ทำการ ขนส่งไปยังสถานที่กำจัด เพื่อป้องกันการหกหล่นหรือรั่วไหลในขณะขนส่ง	ในรอบการนำเสนอรายงานผลการปฏิบัติตามมาตรการฯ ฉบับนี้ โครงการยังไม่มีกิจกรรมก่อสร้างที่เกี่ยวข้องกับมาตรการดังกล่าว โดยหากมีกิจกรรมที่เกี่ยวข้องกับมาตรการดังกล่าวแล้ว จะนำเสนอผลการปฏิบัติตามมาตรการฯ ในรายงานต่อไป	-	-
4) กรณีที่มีโคลนโซเดียมเบนโทไนต์เหลือทิ้ง ต้องนำไปกำจัดให้สอดคล้องตามหลักวิชาการ และต้องแจ้งข้อมูลความปลอดภัยเคมีภัณฑ์ และข้อมูลสมบัติทางเคมีของสารโซเดียมเบนโทไนต์ ให้หน่วยงานที่รับกำจัดหรือเป็นเจ้าของพื้นที่ทราบก่อนดำเนินการ	ในรอบการนำเสนอรายงานผลการปฏิบัติตามมาตรการฯ ฉบับนี้ โครงการยังไม่มีกิจกรรมก่อสร้างที่เกี่ยวข้องกับมาตรการดังกล่าว โดยหากมีกิจกรรมที่เกี่ยวข้องกับมาตรการดังกล่าวแล้ว จะนำเสนอผลการปฏิบัติตามมาตรการฯ ในรายงานต่อไป	-	-
5) จัดหาพื้นที่ทิ้งโคลนโซเดียมเบนโทไนต์ ให้เพียงพอกับปริมาณวัสดุที่เหลือทิ้ง ทั้งนี้ต้องเป็นพื้นที่ซึ่งได้รับ อนุญาตจากเจ้าของกรรมสิทธิ์ที่ดิน อยู่ห่างจากแหล่งชุมชนอย่างน้อย 50 เมตร ไม่เป็นพื้นที่เกษตรกรรม ไม่เป็นพื้นที่เพาะเลี้ยงสัตว์น้ำ และต้องมีระยะห่างจากแหล่งน้ำผิวดินและน้ำใต้ดินอย่างน้อย 30 เมตร โดยให้ระดับพื้นบ่ออยู่สูงกว่าระดับน้ำใต้ดินไม่น้อยกว่า 1 เมตร รวมทั้งการบดอัดพื้นบ่อและผนังบ่อทิ้งโคลนโซเดียมเบนโทไนต์ เพื่อป้องกันน้ำชะปนเปื้อนออกสู่สิ่งแวดล้อม และปรับถมด้านบนสุดของบ่อทิ้ง	ปัจจุบันยังไม่มีกิจกรรมการเจาะลวด ทั้งนี้โครงการได้จัดหาพื้นที่ทิ้งโคลนโซเดียมเบนโทไนต์เตรียมให้เพียงพอกับปริมาณวัสดุที่เหลือทิ้งจากกิจกรรมการก่อสร้าง โดยวิธีการเจาะลวดที่จะเกิดขึ้น โดยพื้นที่ดังกล่าวเป็นพื้นที่ซึ่งได้รับอนุญาตจากเจ้าของกรรมสิทธิ์ที่ดินอยู่ห่างจากแหล่งชุมชนอย่างน้อย 50 เมตร ไม่เป็นพื้นที่เกษตรกรรม ไม่เป็นพื้นที่เพาะเลี้ยงสัตว์น้ำ และมีระยะห่างจากแหล่งน้ำผิวดินและน้ำใต้ดินอย่างน้อย 30 เมตร โดยให้ระดับพื้นบ่ออยู่สูงกว่าระดับน้ำใต้ดินไม่น้อยกว่า 1 เมตร รวมทั้งจะทำการบดอัดพื้นบ่อและผนังบ่อทิ้งโคลนโซเดียมเบนโทไนต์	-	ภาคผนวก ค-4

**ตารางที่ 2-1 (ต่อ) ผลการปฏิบัติตามมาตรการป้องกันและแก้ไขผลกระทบสิ่งแวดล้อม (ระยะก่อสร้าง) ของ โครงการระบบท่อส่งก๊าซธรรมชาติบนบกจากบางปะกงไปโรงไฟฟ้าพระนครใต้
ระหว่างเดือนกุมภาพันธ์ ถึง เดือนมิถุนายน พ.ศ. 2566**

มาตรการป้องกันและแก้ไขผลกระทบสิ่งแวดล้อม	ผลการปฏิบัติตามมาตรการฯ	ปัญหา/อุปสรรคและการแก้ไข	หลักฐานและเอกสารประกอบ
ด้วยดินเดิม เพื่อป้องกันการพังกระจายของฝุ่นโคลนโซเดียมเบนทอนในตอออกสู่บรรยากาศ	เพื่อป้องกันน้ำชะปนเปื้อนออกสู่สิ่งแวดล้อม และจะมีการปรับถมด้านบนสุดของบ่อทั้งด้วยดินเดิม เพื่อป้องกันการพังกระจายของฝุ่นโคลนโซเดียมเบนทอนในตอออกสู่บรรยากาศหลังจากใช้งานเสร็จแล้ว		
9. ด้านสาธารณสุข อาชีวอนามัยและความปลอดภัย			
ก. การป้องกันและแก้ไขผลกระทบสิ่งแวดล้อมทั่วไป			
1) จัดอบรมให้ความรู้ทางด้านอาชีวอนามัยและความปลอดภัย และเสริมสร้างจิตสำนึกแห่งความปลอดภัย รวมทั้งกฎระเบียบต่าง ๆ ให้แก่ผู้ปฏิบัติงานโดยเจ้าหน้าที่ความปลอดภัย	โครงการได้จัดอบรมให้ความรู้ทางด้านอาชีวอนามัยและความปลอดภัย และเสริมสร้างจิตสำนึกแห่งความปลอดภัย รวมทั้งกฎระเบียบต่าง ๆ ให้แก่คนงานก่อสร้างก่อนเริ่มงานก่อสร้างและกิจกรรมการสนทนาความปลอดภัยประจำวัน (Toolbox talk meeting)		รูปที่ 2-2 รูปที่ 2-3 ภาคผนวก ข-3 ภาคผนวก ข-6
2) จัดให้มีเจ้าหน้าที่ความปลอดภัยในการทำงานเป็นผู้รับผิดชอบในการตรวจสอบความปลอดภัยในระหว่างก่อสร้าง และตรวจสอบดูแลการปฏิบัติตามกฎระเบียบข้อบังคับด้านความปลอดภัย โดยดำเนินการให้สอดคล้องกับกฎกระทรวง การจัดให้มีเจ้าหน้าที่ความปลอดภัยในการทำงาน บุคลากรหน่วยงาน หรือคณะบุคคล เพื่อดำเนินการด้านความปลอดภัยในสถานประกอบการ พ.ศ. 2565 หรือกฎหมายที่เกี่ยวข้อง รวมทั้งนำไป กำหนดในเงื่อนไขสัญญาก่อสร้าง	โครงการได้จัดให้มีเจ้าหน้าที่ความปลอดภัยในการทำงาน เป็นผู้รับผิดชอบในการตรวจสอบความปลอดภัยในระหว่างการก่อสร้าง รวมทั้งตรวจสอบดูแลการปฏิบัติตามกฎระเบียบข้อบังคับด้านความปลอดภัย		รูปที่ 2-3 รูปที่ 2-24 ภาคผนวก ข-6 ภาคผนวก ข-7
3) จัดเตรียมอุปกรณ์คุ้มครองความปลอดภัยส่วนบุคคลตามความจำเป็นของลักษณะงานให้กับผู้ปฏิบัติงานอย่างพอเพียงและเหมาะสมกับการปฏิบัติงาน รวมทั้งควบคุมดูแลให้ผู้ปฏิบัติงานสวมใส่อุปกรณ์ป้องกันภัยตลอดเวลาที่ปฏิบัติงาน	โครงการได้จัดเตรียมอุปกรณ์ป้องกันภัยส่วนบุคคลที่เหมาะสมตามความจำเป็นของลักษณะงานให้กับเจ้าหน้าที่อย่างพอเพียง และเหมาะสมกับการปฏิบัติงาน รวมทั้งจัดให้มีหัวหน้างานและเจ้าหน้าที่ความปลอดภัยควบคุมดูแลให้ผู้ปฏิบัติงานสวมใส่อุปกรณ์ป้องกันภัยตลอดเวลาที่ปฏิบัติงาน		รูปที่ 2-3 รูปที่ 2-24 ภาคผนวก ข-6 ภาคผนวก ข-7
4) ควบคุมดูแลให้ผู้ปฏิบัติงานสวมใส่อุปกรณ์คุ้มครองความปลอดภัยส่วนบุคคล ในขณะที่ผสมโซเดียมเบนทอนในตอ หรือเกี่ยวข้องกับการใช้ผงโซเดียมเบนทอนในตอ เช่น หน้ากากกันฝุ่น สวมแว่นตากันฝุ่น ถุงมือกันฝุ่นขณะปฏิบัติงาน	ในรอบการนำเสนอรายงานผลการปฏิบัติตามมาตรการฯ ฉบับนี้ โครงการยังไม่มีกิจกรรมก่อสร้างที่เกี่ยวข้องกับมาตรการดังกล่าว โดยหากมีกิจกรรมที่	-	-

ตารางที่ 2-1 (ต่อ) ผลการปฏิบัติตามมาตรการป้องกันและแก้ไขผลกระทบสิ่งแวดล้อม (ระยะก่อสร้าง) ของ โครงการระบบท่อส่งก๊าซธรรมชาติบนบกจากบางปะกงไปโรงไฟฟ้าพระนครใต้ ระหว่างเดือนกุมภาพันธ์ ถึง เดือนมิถุนายน พ.ศ. 2566

มาตรการป้องกันและแก้ไขผลกระทบสิ่งแวดล้อม	ผลการปฏิบัติตามมาตรการฯ	ปัญหา/อุปสรรคและการแก้ไข	หลักฐานและเอกสารประกอบ
เพื่อหลีกเลี่ยงการหายใจเอาฝุ่นเข้าปอด เป็นต้น และกันพื้นที่ในขณะผสมโซเดียมเบนโทนาต์ เพื่อป้องกันการฟุ้งกระจายของผงโซเดียมเบนโทนาต์ ที่อาจส่งผลกระทบต่อผู้ปฏิบัติงานและชุมชนใกล้เคียง	เกี่ยวข้องกับมาตรการดังกล่าวแล้ว จะนำเสนอผลการปฏิบัติตามมาตรการฯ ในรายงานต่อไป		
5) บริเวณที่มีการติดตั้งเครื่องจักร ต้องกันแบ่งเขตพื้นที่ให้ชัดเจน รวมทั้งจัดวางอุปกรณ์เครื่องมือต่าง ๆ อย่างเป็นระเบียบ	บริเวณที่มีการติดตั้งเครื่องจักร โครงการได้มีการกันแบ่งเขตพื้นที่ให้ชัดเจน รวมทั้งจัดวางอุปกรณ์เครื่องมือต่าง ๆ อย่างเป็นระเบียบ	-	รูปที่ 2-21 รูปที่ 2-24
6) ติดป้ายสัญลักษณ์และป้ายเตือนในบริเวณที่อาจเกิดอันตราย เช่น “เขตก่อสร้าง” “เขตสวมหมวกนิรภัย” เป็นต้น และห้ามผู้ที่ไม่เกี่ยวข้องเข้าไปในเขตพื้นที่ก่อสร้าง	โครงการได้ติดป้ายสัญลักษณ์และป้ายเตือนในบริเวณที่อาจเกิดอันตราย เช่น “เขตก่อสร้าง” “เขตสวมหมวกนิรภัย” เป็นต้น และห้ามผู้ที่ไม่เกี่ยวข้องเข้าไปในเขตพื้นที่ก่อสร้าง	-	รูปที่ 2-24
7) กรณีที่จำเป็นต้องทำงานในเวลากลางคืน ต้องจัดให้มีแสงสว่างเพียงพอต่อการปฏิบัติงาน ต้องติดตั้งสัญญาณกระพริบและไฟแสงสว่างเตือนที่เห็นได้อย่างชัดเจนตลอดเวลา	ในรอบการนำเสนอรายงานผลการปฏิบัติตามมาตรการฯ ฉบับนี้ โครงการยังไม่มีกิจกรรมก่อสร้างในเวลากลางคืนที่เกี่ยวข้องกับมาตรการดังกล่าว โดยหากมีกิจกรรมที่เกี่ยวข้องกับมาตรการดังกล่าวแล้ว จะนำเสนอผลการปฏิบัติตามมาตรการฯ ในรายงานต่อไป	-	-
8) จัดให้มีระบบใบอนุญาตปฏิบัติงาน (Work Permit) สำหรับงานประเภทที่ผู้ปฏิบัติงานต้องได้รับการฝึกอบรมด้านความปลอดภัย เช่น งานตรวจสอบรอยเชื่อมด้วยรังสี เป็นต้น	โครงการได้จัดให้มีระบบใบอนุญาตปฏิบัติงาน (Work Permit) สำหรับงานประเภทที่ผู้ปฏิบัติงานต้องได้รับการฝึกอบรมด้านความปลอดภัย เช่น งานตรวจสอบรอยเชื่อมด้วยรังสี เป็นต้น	-	ภาคผนวก ข-5
9) การใช้พื้นที่สำนักงานชั่วคราว พื้นที่เก็บท่อ และวัสดุ/อุปกรณ์ของโครงการ จะต้องได้รับอนุญาตจากเจ้าของกรรมสิทธิ์ที่ดินในพื้นที่นั้น ๆ ก่อนเข้าใช้พื้นที่ และปฏิบัติตามกฎระเบียบที่กำหนด รวมทั้งจัดเตรียมระบบสาธารณูปโภคและสุขาภิบาลสิ่งแวดล้อมอย่างเพียงพอ และถูกต้องตามหลักสุขาภิบาลสิ่งแวดล้อม	ผู้รับเหมาได้รับอนุญาตจากเจ้าของกรรมสิทธิ์ที่ดินในพื้นที่นั้น ๆ ก่อนเข้าใช้พื้นที่สำนักงานชั่วคราว พื้นที่เก็บท่อ/วัสดุอุปกรณ์ของโครงการเรียบร้อยแล้ว และได้ปฏิบัติตามกฎระเบียบที่กำหนด รวมทั้งได้จัดเตรียมระบบสาธารณูปโภค และสุขาภิบาลสิ่งแวดล้อมอย่างเพียงพอ และถูกต้องตามหลักสุขาภิบาลสิ่งแวดล้อม	-	รูปที่ 2-15 รูปที่ 2-16 ภาคผนวก ค-3
10) รักษาสภาพแวดล้อมในพื้นที่เก็บกองวัสดุ โดยจัดเก็บและกองวัสดุให้เป็นระเบียบเรียบร้อย รวมทั้งเก็บกองเศษวัสดุต่าง ๆ เท่าที่จำเป็น	ผู้รับเหมาได้ดูแลรักษาสภาพแวดล้อมในพื้นที่เก็บกองวัสดุ โดยจัดเก็บและกองวัสดุให้เป็นระเบียบเรียบร้อย รวมทั้งเก็บกองเศษวัสดุต่าง ๆ เท่าที่จำเป็น	-	รูปที่ 2-15 รูปที่ 2-21 รูปที่ 2-29

ตารางที่ 2-1 (ต่อ) ผลการปฏิบัติตามมาตรการป้องกันและแก้ไขผลกระทบสิ่งแวดล้อม (ระยะก่อสร้าง) ของ โครงการระบบท่อส่งก๊าซธรรมชาติบนบกจากบางปะกงไปโรงไฟฟ้าพระนครใต้ ระหว่างเดือนกุมภาพันธ์ ถึง เดือนมิถุนายน พ.ศ. 2566

มาตรการป้องกันและแก้ไขผลกระทบสิ่งแวดล้อม	ผลการปฏิบัติตามมาตรการฯ	ปัญหา/อุปสรรค และการแก้ไข	หลักฐาน และเอกสารประกอบ
11) จัดเตรียมชุดปฐมพยาบาลเบื้องต้นไว้ในพื้นที่ก่อสร้าง และพื้นที่สำนักงานชั่วคราวรวมทั้งจัดให้มียานพาหนะ พร้อมสำหรับการนำผู้ป่วยหรือผู้ประสบอุบัติเหตุส่งโรงพยาบาลใกล้เคียงทันที	โครงการได้จัดเตรียมชุดปฐมพยาบาลเบื้องต้นไว้บริเวณพื้นที่ดังกล่าว และจัดให้มีรายการเวชภัณฑ์สอดคล้องตามกฎหมาย รวมทั้งเอกสารการเบิกจ่ายยาไว้ในชุดปฐมพยาบาลเบื้องต้นเพื่อตรวจสอบปริมาณยาเป็นประจำทุกเดือน และจัดให้มียานพาหนะพร้อมสำหรับการนำผู้ป่วยหรือผู้ประสบอุบัติเหตุส่งโรงพยาบาลใกล้เคียงทันที	-	รูปที่ 2-24
12) ควบคุมดูแลพฤติกรรมคนงานก่อสร้างอย่างใกล้ชิด เพื่อมิให้ก่อความเดือดร้อนรำคาญต่อพื้นที่ใกล้เคียง	โครงการจัดให้มีหัวหน้างานและเจ้าหน้าที่ความปลอดภัยควบคุมดูแลพฤติกรรมคนงานก่อสร้างอย่างใกล้ชิด เพื่อมิให้ก่อความเดือดร้อนรำคาญต่อพื้นที่ใกล้เคียง อีกทั้งโครงการจัดให้มีการเน้นย้ำผ่านกิจกรรมการสนทนาความปลอดภัยประจำวัน (Toolbox talk meeting)	-	รูปที่ 2-3 รูปที่ 2-24 ภาคผนวก ข-6 ภาคผนวก ข-7
13) ให้ความรู้เรื่องสุขภาพ และโรคติดต่อตามฤดูกาลให้กับคนงานก่อสร้างอย่างสม่ำเสมอ และดูแลสุขภาพแวดล้อมและรักษาความสะอาดของพื้นที่ปฏิบัติงาน เพื่อมิให้เป็นแหล่งเพาะพันธุ์ของสัตว์ที่เป็นพาหะนำโรค และในกรณีที่มีการระบาดของโรคโควิด 19 หรือโรคติดต่อร้ายแรงอื่น ๆ ที่มีลักษณะคล้ายคลึงกัน ให้ดำเนินการตามมาตรการหรือแนวทางที่กระทรวงสาธารณสุขกำหนด	โครงการได้จัดอบรมให้ความรู้เรื่องสุขภาพ และโรคติดต่อตามฤดูกาลให้กับคนงานอย่างสม่ำเสมอ และอบรมก่อนเริ่มทำงานเป็นประจำทุกวัน (Tool Box Talk) พร้อมทั้งได้จัดให้มีหัวหน้างานและเจ้าหน้าที่ความปลอดภัยดูแลดูแลสุขภาพแวดล้อม และรักษาความสะอาดของพื้นที่ปฏิบัติงาน เพื่อมิให้เป็นแหล่งเพาะพันธุ์ของสัตว์ที่เป็นพาหะนำโรค และในกรณีที่มีการระบาดของโรคโควิด 19 หรือโรคติดต่อร้ายแรงอื่น ๆ ที่มีลักษณะคล้ายคลึงกัน ให้ดำเนินการตามมาตรการหรือแนวทางที่กระทรวงสาธารณสุขกำหนด	-	รูปที่ 2-24 ภาคผนวก ข-9
14) กรณีการทำงานในที่อับอากาศ หรือมีสภาพอันตราย ให้ปฏิบัติตามกฎกระทรวง กำหนดมาตรฐานในการบริหาร จัดการ และดำเนินการด้านความปลอดภัย อาชีวอนามัย และสภาพแวดล้อมในการทำงาน เกี่ยวกับที่อับอากาศ พ.ศ. 2562 อย่างเคร่งครัด เช่น จัดให้มีการฝึกอบรมความปลอดภัยในการทำงานในที่อับอากาศ จัดให้มีใบอนุญาตเข้าทำงานในที่อับอากาศ จัดทำป้าย “ที่อับอากาศ อันตราย ห้ามเข้า” จัดให้มี การตรวจวัดและประเมินสภาพอากาศในที่อับอากาศก่อนเข้าไปทำงาน จัดให้มีอุปกรณ์คุ้มครองความ	ในรอบการนำเสนอรายงานผลการปฏิบัติตามมาตรการฯ ฉบับนี้ โครงการยังไม่มีกิจกรรมการทำงานในที่อับอากาศ หรือมีสภาพอันตรายแต่อย่างใด อย่างไรก็ตาม ทางโครงการเตรียมการฝึกอบรมความปลอดภัยในการทำงานในที่อับอากาศให้กับผู้ปฏิบัติงานแล้วตามกฎกระทรวง กำหนดมาตรฐานในการบริหาร จัดการ และจะดำเนินการด้านความปลอดภัย อาชีวอนามัย และสภาพแวดล้อมในการทำงาน เกี่ยวกับที่อับอากาศ พ.ศ. 2562 อย่างเคร่งครัด	-	รูปที่ 2-24

**ตารางที่ 2-1 (ต่อ) ผลการปฏิบัติตามมาตรการป้องกันและแก้ไขผลกระทบสิ่งแวดล้อม (ระยะก่อสร้าง) ของ โครงการระบบท่อส่งก๊าซธรรมชาติบนบกจากบางปะกงไปโรงไฟฟ้าพระนครใต้
ระหว่างเดือนกุมภาพันธ์ ถึง เดือนมิถุนายน พ.ศ. 2566**

มาตรการป้องกันและแก้ไขผลกระทบสิ่งแวดล้อม	ผลการปฏิบัติตามมาตรการฯ	ปัญหา/อุปสรรคและการแก้ไข	หลักฐานและเอกสารประกอบ
ปลอดภัยส่วนบุคคล อุปกรณ์ช่วยเหลือ และช่วยชีวิตที่เหมาะสมกับลักษณะงาน เป็นต้น			
15) กำหนดให้ผู้รับเหมาก่อสร้าง จัดหาที่พักคนงานก่อสร้างโดยเข้าบ้าน/ห้องแถว และจัดสาธารณูปโภคขั้นพื้นฐานไว้บริการอย่างเพียงพอและถูกหลักสุขาภิบาลสิ่งแวดล้อม เช่น การจัดหาน้ำใช้ ไฟฟ้า การจัดการขยะ การจัดการน้ำเสีย เป็นต้น	โครงการได้มีการกำหนดให้ผู้รับเหมาก่อสร้าง จัดหาที่พักคนงานก่อสร้างโดยเข้าบ้าน/ห้องแถว และจัดสาธารณูปโภคขั้นพื้นฐานไว้บริการอย่างเพียงพอและถูกหลักสุขาภิบาลสิ่งแวดล้อม	-	ภาคผนวก ข-12
ข. การป้องกันและแก้ไขผลกระทบช่วงการขุดเปิดพื้นที่ การยกท่อ และการฝังกลบ			
1) ควบคุมดูแลการปฏิบัติงานขุดเปิดพื้นที่ ให้มีมาตรการป้องกันดินถล่มที่เหมาะสม เพื่อให้เกิดความปลอดภัย แก่ผู้ปฏิบัติงาน เช่น การติดตั้ง Sheet Pile หรือ Trench Box เป็นต้น ในพื้นที่ที่มีความเสี่ยงด้านดินถล่ม	ในรอบการนำเสนอรายงานผลการปฏิบัติตามมาตรการฯ ฉบับนี้ โครงการยังไม่มีกิจกรรมก่อสร้างที่เกี่ยวข้องกับมาตรการดังกล่าว โดยหากมีกิจกรรมที่เกี่ยวข้องกับมาตรการดังกล่าวแล้ว จะนำเสนอผลการปฏิบัติตามมาตรการฯ ในรายงานต่อไป	-	-
2) ก่อนนำรถขุด (Excavator) ออกปฏิบัติงาน ต้องตรวจให้แน่ใจว่ารถขุดอยู่ในสภาพใช้การได้ดีและปลอดภัย	ในรอบการนำเสนอรายงานผลการปฏิบัติตามมาตรการฯ ฉบับนี้ โครงการยังไม่มีกิจกรรมก่อสร้างที่เกี่ยวข้องกับมาตรการดังกล่าว โดยหากมีกิจกรรมที่เกี่ยวข้องกับมาตรการดังกล่าวแล้ว จะนำเสนอผลการปฏิบัติตามมาตรการฯ ในรายงานต่อไป	-	-
3) กำหนดคุณสมบัติของผู้ทำหน้าที่ขับรถขุด รวมทั้งตรวจสอบและระมัดระวังไม่ให้ขุดถูกสิ่งที่อยู่ในแนวขุด เช่น ท่อน้ำ หรือสายสัญญาณใต้ดิน เป็นต้น	ในรอบการนำเสนอรายงานผลการปฏิบัติตามมาตรการฯ ฉบับนี้ โครงการยังไม่มีกิจกรรมก่อสร้างที่เกี่ยวข้องกับมาตรการดังกล่าว โดยหากมีกิจกรรมที่เกี่ยวข้องกับมาตรการดังกล่าวแล้ว จะนำเสนอผลการปฏิบัติตามมาตรการฯ ในรายงานต่อไป	-	-
4) กันเขตพื้นที่ก่อสร้าง พร้อมติดตั้งป้ายสัญญาณแสดงบริเวณที่ทำการขุดเปิดพื้นที่ การยกท่อ และการฝังกลบ และเครื่องหมายเตือนแสดงเขตหวงห้ามที่อาจเกิดอันตราย ขณะที่กำลังปฏิบัติงานให้เห็นอย่างชัดเจนในบริเวณพื้นที่ก่อสร้างใกล้เขตชุมชนหรือถนน	ในรอบการนำเสนอรายงานผลการปฏิบัติตามมาตรการฯ ฉบับนี้ โครงการยังไม่มีกิจกรรมก่อสร้างที่เกี่ยวข้องกับมาตรการดังกล่าว โดยหากมีกิจกรรมที่เกี่ยวข้องกับมาตรการดังกล่าวแล้ว จะนำเสนอผลการปฏิบัติตามมาตรการฯ ในรายงานต่อไป	-	-

**ตารางที่ 2-1 (ต่อ) ผลการปฏิบัติตามมาตรการป้องกันและแก้ไขผลกระทบสิ่งแวดล้อม (ระยะก่อสร้าง) ของ โครงการระบบท่อส่งก๊าซธรรมชาติบนบกจากบางปะกงไปโรงไฟฟ้าพระนครใต้
ระหว่างเดือนกุมภาพันธ์ ถึง เดือนมิถุนายน พ.ศ. 2566**

มาตรการป้องกันและแก้ไขผลกระทบสิ่งแวดล้อม	ผลการปฏิบัติตามมาตรการฯ	ปัญหา/อุปสรรคและการแก้ไข	หลักฐานและเอกสารประกอบ
5) ตรวจสอบความสามารถและสภาพของอุปกรณ์ยกก่อนใช้งาน และหากพบว่าชำรุดหรือไม่สามารถใช้งานได้ ให้นำออกจากพื้นที่ปฏิบัติงาน	ในรอบการนำเสนอรายงานผลการปฏิบัติตามมาตรการฯ ฉบับนี้ โครงการยังไม่มีกิจกรรมก่อสร้างที่เกี่ยวข้องกับมาตรการดังกล่าว โดยหากมีกิจกรรมที่เกี่ยวข้องกับมาตรการดังกล่าวแล้ว จะนำเสนอผลการปฏิบัติตามมาตรการฯ ในรายงานต่อไป	-	-
6) ตรวจสอบไม่ให้มีสิ่งกีดขวาง หรือผู้ปฏิบัติงานอยู่ในระยะที่อาจเกิดอันตรายจากการยกท่อ พร้อมทั้งจัดให้มีผู้ ควบคุมและผู้ให้สัญญาณในระหว่างการยกท่อ	ในรอบการนำเสนอรายงานผลการปฏิบัติตามมาตรการฯ ฉบับนี้ โครงการยังไม่มีกิจกรรมก่อสร้างที่เกี่ยวข้องกับมาตรการดังกล่าว โดยหากมีกิจกรรมที่เกี่ยวข้องกับมาตรการดังกล่าวแล้ว จะนำเสนอผลการปฏิบัติตามมาตรการฯ ในรายงานต่อไป	-	-
ค. การป้องกันและแก้ไขผลกระทบช่วงงานเชื่อมต่อส่งก๊าซธรรมชาติ			
1) ตรวจสอบสภาพเครื่องเชื่อมต่อก๊าซให้อยู่ในสภาพที่ดีพร้อมใช้งาน หากพบว่าเครื่องเชื่อมต่อชำรุดให้ดำเนินการ ซ่อมแซมจนอยู่ในสภาพดีก่อนนำมาใช้งาน	โครงการได้ตรวจสอบสภาพเครื่องเชื่อมต่อส่งก๊าซฯ ให้อยู่ในสภาพที่ดีก่อนนำมาใช้งาน และกรณีพบว่าชำรุดได้รับซ่อมแซมให้อยู่ในสภาพดีก่อนใช้งาน	-	รูปที่ 2-10 รูปที่ 2-25 ภาคผนวก จ-7
2) ควบคุมดูแลให้ผู้ปฏิบัติงานสวมใส่อุปกรณ์ป้องกันอันตรายส่วนบุคคลสำหรับงานเชื่อม เช่น หน้ากากเชื่อม และแว่นตาแสง เป็นต้น อย่างเคร่งครัด	โครงการได้จัดให้มีหัวหน้างานและเจ้าหน้าที่ความปลอดภัยควบคุมดูแลให้ผู้ปฏิบัติงานสวมใส่อุปกรณ์ป้องกันอันตรายส่วนบุคคลสำหรับงานเชื่อม เช่น หน้ากากเชื่อม แว่นตาแสง เป็นต้น โดยกำหนดให้ผู้ปฏิบัติงานต้องอบรมก่อนเข้าทำงาน (Safety Induction) เพื่อให้ทราบข้อมูลและแนวทางการปฏิบัติที่ปลอดภัยในการทำงานและ กิจกรรมการสนทนาความปลอดภัยประจำวัน (Toolbox talk meeting)	-	รูปที่ 2-2 รูปที่ 2-3 รูปที่ 2-24 รูปที่ 2-25 ภาคผนวก ข-3 ภาคผนวก ข-6
3) กันเขตบริเวณพื้นที่ที่มีการเชื่อมต่อ พร้อมทั้งติดตั้งเครื่องหมายเตือนแสดงเขตหวงห้ามที่อาจเกิดอันตราย	โครงการได้ทำการกันเขตบริเวณพื้นที่ที่มีการเชื่อมต่อ พร้อมทั้งได้ติดตั้งเครื่องหมายเตือนแสดงเขตหวงห้ามที่อาจเกิดอันตราย เพื่อป้องกันไม่ให้ผู้ที่ไม่เกี่ยวข้องเข้าไปใกล้พื้นที่ปฏิบัติงาน	-	รูปที่ 2-25

**ตารางที่ 2-1 (ต่อ) ผลการปฏิบัติตามมาตรการป้องกันและแก้ไขผลกระทบสิ่งแวดล้อม (ระยะก่อสร้าง) ของ โครงการระบบท่อส่งก๊าซธรรมชาติบนบกจากบางปะกงไปโรงไฟฟ้าพระนครใต้
ระหว่างเดือนกุมภาพันธ์ ถึง เดือนมิถุนายน พ.ศ. 2566**

มาตรการป้องกันและแก้ไขผลกระทบสิ่งแวดล้อม	ผลการปฏิบัติตามมาตรการฯ	ปัญหา/อุปสรรคและการแก้ไข	หลักฐานและเอกสารประกอบ
4) เศษโลหะหรือประกายไฟจะต้องจำกัดให้อยู่เฉพาะบริเวณพื้นที่ทำงานเชื่อมต่อและต้องระวังไม่ให้เศษโลหะ หรือประกายไฟไปสัมผัสกับวัสดุติดไฟ	โครงการได้จำกัดเศษโลหะหรือประกายไฟให้อยู่เฉพาะบริเวณพื้นที่ทำงานเชื่อมต่อส่งก๊าซฯ และระวังไม่ให้เศษโลหะหรือประกายไฟไปสัมผัสกับวัสดุติดไฟ พร้อมทั้ง จัดเตรียมอุปกรณ์ดับเพลิงไว้ตลอดระยะเวลาปฏิบัติงาน	-	รูปที่ 2-25
5) จัดเตรียมอุปกรณ์ดับเพลิงชนิดผงเคมีแห้งที่สามารถเคลื่อนย้ายได้ในจำนวนที่เหมาะสม โดยเตรียมไว้ในพื้นที่ที่มีกิจกรรมที่อาจก่อให้เกิดประกายไฟ ซึ่งเสี่ยงต่อการเกิดอัคคีภัย	โครงการได้จัดเตรียมอุปกรณ์ดับเพลิงชนิดผงเคมีแห้งที่สามารถเคลื่อนย้ายได้ในจำนวนที่เหมาะสม โดยเตรียมไว้ในพื้นที่ที่มีกิจกรรมที่อาจก่อให้เกิดประกายไฟซึ่งเสี่ยงต่อการเกิดอัคคีภัย	-	รูปที่ 2-24 รูปที่ 2-25
ง. การป้องกันและแก้ไขผลกระทบช่วงงานตรวจสอบรอยเชื่อม			
1) จัดให้มีผู้เชี่ยวชาญที่ผ่านการขึ้นทะเบียนกับกรมธุรกิจพลังงาน ในการตรวจสอบรอยเชื่อมด้วยวิธีทดสอบที่ไม่ทำลายสภาพ (Non Destructive Testing; NDT)	โครงการได้จัดให้มีผู้เชี่ยวชาญในการตรวจสอบรอยเชื่อมด้วยวิธีทดสอบที่ไม่ทำลายสภาพ (Non Destructive Testing ; NDT)	-	รูปที่ 2-26 ภาคผนวก จ-9
2) กันบริเวณพื้นที่ที่ดำเนินการตรวจสอบรอยเชื่อมด้วยรั้วสี และติดตั้งเครื่องหมายเตือนแสดงเขตหวงห้ามที่อาจเกิดอันตราย พร้อมทั้งจัดให้มีระบบการขออนุญาตเข้าทำงาน (Work permit)	โครงการได้ทำการกันบริเวณพื้นที่ที่ดำเนินการตรวจสอบรอยเชื่อมด้วยรั้วสี และได้ติดตั้งเครื่องหมายเตือนแสดงเขตหวงห้ามที่อาจเกิดอันตราย พร้อมทั้งจัดให้มีระบบการขออนุญาตเข้าทำงาน (Work permit)	-	รูปที่ 2-2 รูปที่ 2-26 ภาคผนวก ข-5
3) ผู้ปฏิบัติงานตรวจสอบรอยเชื่อมด้วยรังสีเอกซเรย์ จะต้องตรวจสอบและติด Film Badge หรือ แผ่นวัดรังสีชนิด Optically Stimulated Luminescence (OSL) ก่อนเข้าปฏิบัติงาน	ผู้ปฏิบัติงานตรวจสอบรอยเชื่อมด้วยรังสีเอกซเรย์ ได้ดำเนินการตรวจสอบและติด Film Badge หรือ แผ่นวัดรังสีชนิด Optically Stimulated Luminescence (OSL) ก่อนเข้าปฏิบัติงาน	-	รูปที่ 2-26
4) จัดให้มีและใช้อุปกรณ์คุ้มครองความปลอดภัยส่วนบุคคลสำหรับผู้ปฏิบัติงานตรวจสอบรอยเชื่อมด้วยรังสีเอกซเรย์	โครงการได้จัดให้มีและควบคุมดูแลให้ผู้ปฏิบัติงานสวมใส่อุปกรณ์คุ้มครองความปลอดภัยส่วนบุคคลสำหรับผู้ปฏิบัติงานตรวจสอบรอยเชื่อมด้วยรังสีเอกซเรย์	-	รูปที่ 2-26
5) จัดให้มีการตรวจสอบสุขภาพของผู้ปฏิบัติงานด้านรังสีตามกฎหมาย	โครงการได้กำหนดให้มีการตรวจสอบสุขภาพของผู้ปฏิบัติงานด้านรังสีตามกฎหมาย	-	ภาคผนวก จ-9
6) พื้นที่ปฏิบัติงานตรวจสอบรอยเชื่อมด้วยการเอกซเรย์ ต้องจัดให้มีป้ายรังสีแสดงไว้	โครงการได้จัดให้มีป้ายรังสีแสดงไว้ในพื้นที่ปฏิบัติงานตรวจสอบรอยเชื่อมด้วยรังสีเอกซเรย์ โดยมีข้อความและสัญลักษณ์ครบถ้วน	-	รูปที่ 2-26

**ตารางที่ 2-1 (ต่อ) ผลการปฏิบัติตามมาตรการป้องกันและแก้ไขผลกระทบสิ่งแวดล้อม (ระยะก่อสร้าง) ของ โครงการระบบท่อส่งก๊าซธรรมชาติบนบกจากบางปะกงไปโรงไฟฟ้าพระนครใต้
ระหว่างเดือนกุมภาพันธ์ ถึง เดือนมิถุนายน พ.ศ. 2566**

มาตรการป้องกันและแก้ไขผลกระทบสิ่งแวดล้อม	ผลการปฏิบัติตามมาตรการฯ	ปัญหา/อุปสรรคและการแก้ไข	หลักฐานและเอกสารประกอบ
จ. การป้องกันและแก้ไขผลกระทบช่วงงานต่อเชื่อมกับท่อส่งก๊าซธรรมชาติเดิม			
1) จัดเตรียมบุคลากรที่รับผิดชอบในการเชื่อมต่อท่อส่งก๊าซฯ ทั้งในส่วนของ ปตท. และผู้รับเหมาก่อสร้าง	ในรอบการนำเสนอรายงานผลการปฏิบัติตามมาตรการฯ ฉบับนี้ โครงการยังไม่มีกิจกรรมก่อสร้างที่เกี่ยวข้องกับมาตรการดังกล่าว โดยหากมีกิจกรรมที่เกี่ยวข้องกับมาตรการดังกล่าวแล้ว จะนำเสนอผลการปฏิบัติตามมาตรการฯ ในรายงานต่อไป	-	-
2) จัดให้มีการประชุมผู้รับผิดชอบในการดำเนินงานก่อนดำเนินการเพื่อให้มีความเข้าใจที่ตรงกัน ทั้งในส่วนของ ปตท. และผู้รับเหมาก่อสร้าง เพื่ออธิบายขั้นตอนการเชื่อมต่อท่อส่งก๊าซฯ ให้แก่ผู้รับผิดชอบรับทราบก่อนดำเนินการ	ในรอบการนำเสนอรายงานผลการปฏิบัติตามมาตรการฯ ฉบับนี้ โครงการยังไม่มีกิจกรรมก่อสร้างที่เกี่ยวข้องกับมาตรการดังกล่าว โดยหากมีกิจกรรมที่เกี่ยวข้องกับมาตรการดังกล่าวแล้ว จะนำเสนอผลการปฏิบัติตามมาตรการฯ ในรายงานต่อไป	-	-
3) เจ้าหน้าที่ของ ปตท. ทำการอบรมกฎความปลอดภัยทั่วไป การขอใบอนุญาตทำงาน และการปฏิบัติตัวเมื่อเกิดเหตุฉุกเฉิน ให้กับผู้รับเหมาและผู้ปฏิบัติงานทุกคนที่จะเข้ามาทำการปฏิบัติงานเชื่อมต่อเพื่อให้เกิดความปลอดภัยในการทำงาน	ในรอบการนำเสนอรายงานผลการปฏิบัติตามมาตรการฯ ฉบับนี้ โครงการยังไม่มีกิจกรรมก่อสร้างที่เกี่ยวข้องกับมาตรการดังกล่าว โดยหากมีกิจกรรมที่เกี่ยวข้องกับมาตรการดังกล่าวแล้ว จะนำเสนอผลการปฏิบัติตามมาตรการฯ ในรายงานต่อไป	-	-
4) ตรวจสอบรายละเอียดด้านความพร้อมของเครื่องมือ และอุปกรณ์ที่ใช้ในการดำเนินงาน โดยมีเจ้าหน้าที่ของ ปตท. เป็นผู้ควบคุม	ในรอบการนำเสนอรายงานผลการปฏิบัติตามมาตรการฯ ฉบับนี้ โครงการยังไม่มีกิจกรรมก่อสร้างที่เกี่ยวข้องกับมาตรการดังกล่าว โดยหากมีกิจกรรมที่เกี่ยวข้องกับมาตรการดังกล่าวแล้ว จะนำเสนอผลการปฏิบัติตามมาตรการฯ ในรายงานต่อไป	-	-
5) จัดเตรียมและตรวจสอบอุปกรณ์สำหรับเหตุฉุกเฉิน เพื่อเตรียมความพร้อมสำหรับเหตุฉุกเฉินตลอดระยะเวลาในการดำเนินงานต่อเชื่อม ได้แก่ รถดับเพลิง รถพยาบาล เครื่องตรวจจับก๊าซ (Gas Detector) และเครื่องดับเพลิงผงเคมีแห้ง	ในรอบการนำเสนอรายงานผลการปฏิบัติตามมาตรการฯ ฉบับนี้ โครงการยังไม่มีกิจกรรมก่อสร้างที่เกี่ยวข้องกับมาตรการดังกล่าว โดยหากมีกิจกรรมที่เกี่ยวข้องกับมาตรการดังกล่าวแล้ว จะนำเสนอผลการปฏิบัติตามมาตรการฯ ในรายงานต่อไป	-	-

ตารางที่ 2-1 (ต่อ) ผลการปฏิบัติตามมาตรการป้องกันและแก้ไขผลกระทบสิ่งแวดล้อม (ระยะก่อสร้าง) ของ โครงการระบบท่อส่งก๊าซธรรมชาติบนบกจากบางปะกงไปโรงไฟฟ้าพระนครใต้ ระหว่างเดือนกุมภาพันธ์ ถึง เดือนมิถุนายน พ.ศ. 2566

มาตรการป้องกันและแก้ไขผลกระทบสิ่งแวดล้อม	ผลการปฏิบัติตามมาตรการฯ	ปัญหา/อุปสรรคและการแก้ไข	หลักฐานและเอกสารประกอบ
ฉ. การป้องกันและแก้ไขผลกระทบช่วงงานวางท่อได้สายส่งไฟฟ้าแรงสูง			
1) กั้นบริเวณเพื่อไม่ให้นำเครื่องจักรเข้าใกล้ฐานของเสาส่งไฟฟ้าแรงสูง โดยปฏิบัติตามข้อกำหนดของการไฟฟ้าฝ่ายผลิตแห่งประเทศไทยอย่างเคร่งครัด	โครงการได้มีการกั้นบริเวณพื้นที่ฐานของเสาส่งไฟฟ้าแรงสูง เพื่อไม่ให้นำเครื่องจักรเข้าใกล้บริเวณดังกล่าว และได้ปฏิบัติตามข้อกำหนดของการไฟฟ้าฝ่ายผลิตแห่งประเทศไทยอย่างเคร่งครัด	-	รูปที่ 2-27
2) จัดให้มีสัญลักษณ์กำหนดระยะปลอดภัย (Goal Post) ในบริเวณใกล้พื้นที่ก่อสร้าง โดยเฉพาะจุดตอกท่อนของสายไฟ เพื่อใช้สังเกตการเคลื่อนที่ของเครื่องจักรจะไม่สูงกว่าระยะปลอดภัย	โครงการจัดให้มีสัญลักษณ์กำหนดระยะปลอดภัย (Goal Post) ในบริเวณใกล้พื้นที่ก่อสร้าง โดยเฉพาะจุดตอกท่อนของสายไฟ เพื่อใช้สังเกตการเคลื่อนที่ของเครื่องจักรจะไม่สูงกว่าระยะปลอดภัย	-	รูปที่ 2-27
3) ต่อสายดินกับท่อที่วางเรียงอยู่ได้สายส่งไฟฟ้าแรงสูง โดยขนาดพื้นที่หน้าตัดของปากคิบบริเวณที่จับ (Clamp) กับวัสดุคงกล่าวต้องมีพื้นที่สัมผัสที่มากพอที่สามารถถ่ายเทกระแสลงดินได้	โครงการได้มีการต่อสายดินกับท่อ ที่วางเรียงอยู่ได้สายส่งไฟฟ้าแรงสูง โดยขนาดพื้นที่หน้าตัดของปากคิบบริเวณที่จับ (Clamp) กับวัสดุคงกล่าวต้องมีพื้นที่สัมผัสที่มากพอที่สามารถถ่ายเทกระแสลงดินได้	-	รูปที่ 2-27
ข. การป้องกันและแก้ไขผลกระทบช่วงงานวางท่อส่งก๊าซธรรมชาติใกล้เคียงกับสาธารณูปโภคอื่นๆ			
1) ประสานงานไปยังหน่วยงานเจ้าของระบบสาธารณูปโภคที่เกี่ยวข้องตามแนวระบบท่อของโครงการ เพื่อขอทราบข้อมูลรายละเอียดระบบสาธารณูปโภค ตำแหน่ง ระดับความลึก และแนวทางด้านความปลอดภัยในการปฏิบัติงานใกล้หรืออาจกระทบกับระบบสาธารณูปโภคที่พบในปัจจุบันก่อนเข้าดำเนินการ	โครงการอยู่ระหว่างการดำเนินการประสานงานไปยังหน่วยงานเจ้าของระบบสาธารณูปโภคที่เกี่ยวข้องตามแนวระบบท่อของโครงการ เพื่อขอทราบข้อมูลรายละเอียดระบบสาธารณูปโภค ตำแหน่ง ระดับความลึก และแนวทางด้านความปลอดภัยในการปฏิบัติงานใกล้หรืออาจกระทบกับระบบสาธารณูปโภคที่พบในปัจจุบันก่อนเข้าดำเนินการ	-	รูปที่ 2-28 ภาคผนวก ข-11 ภาคผนวก ค-2
2) จัดให้มีเจ้าหน้าที่ควบคุมการทำงานของบริษัทรับเหมาก่อสร้างอย่างใกล้ชิด รวมทั้งการติดตามผลกระทบอันเนื่องมาจากการวางท่อ และหากพบปัญหาหรือความเสียหายเกิดขึ้น ให้เร่งประสานงานแก้ไขปัญหาโดยเร็ว	โครงการได้จัดให้มีเจ้าหน้าที่ควบคุมการทำงานของบริษัทรับเหมาอย่างใกล้ชิด เพื่อให้ความร่วมมือระมัดระวังมากขึ้น รวมทั้งติดตามผลกระทบอันเนื่องมาจากการวางท่อส่งก๊าซฯ และเมื่อพบปัญหาหรือความเสียหายเกิดขึ้น ได้เร่งประสานงานแก้ไขปัญหาโดยเร็ว	-	รูปที่ 2-28

**ตารางที่ 2-1 (ต่อ) ผลการปฏิบัติตามมาตรการป้องกันและแก้ไขผลกระทบสิ่งแวดล้อม (ระยะก่อสร้าง) ของ โครงการระบบท่อส่งก๊าซธรรมชาติบนบกจากบางปะกงไปโรงไฟฟ้าพระนครใต้
ระหว่างเดือนกุมภาพันธ์ ถึง เดือนมิถุนายน พ.ศ. 2566**

มาตรการป้องกันและแก้ไขผลกระทบสิ่งแวดล้อม	ผลการปฏิบัติตามมาตรการฯ	ปัญหา/อุปสรรคและการแก้ไข	หลักฐานและเอกสารประกอบ
ข. ด้านความปลอดภัยและการป้องกันอุบัติเหตุจากบุคคลที่ 3			
1) การติดตั้งป้ายเตือนแสดงตำแหน่งแนววางท่อส่งก๊าซฯ และหมายเลขโทรศัพท์ในการแจ้งเหตุฉุกเฉิน โดยลักษณะและข้อความในป้ายให้เป็นไปตามกฎหมายที่เกี่ยวข้องกำหนด	ในรอบการนำเสนอรายงานผลการปฏิบัติตามมาตรการฯ ฉบับนี้ โครงการยังไม่มีกิจกรรมก่อสร้างที่เกี่ยวข้องกับมาตรการดังกล่าว โดยหากมีกิจกรรมที่เกี่ยวข้องกับมาตรการดังกล่าวแล้ว จะนำเสนอผลการปฏิบัติตามมาตรการฯ ในรายงานต่อไป	-	-
2) กำหนดให้มีการวางแถบสีเหลือง (Warning Tape) ที่มีข้อความเตือน และฝังแผ่นคอนกรีตเหนือแนวท่อ ที่ทำการก่อสร้างด้วยวิธีขุดเปิด เพื่อแสดงให้เห็นว่ามีท่อส่งก๊าซฯ ฝังอยู่	ในรอบการนำเสนอรายงานผลการปฏิบัติตามมาตรการฯ ฉบับนี้ โครงการยังไม่มีกิจกรรมก่อสร้างที่เกี่ยวข้องกับมาตรการดังกล่าว โดยหากมีกิจกรรมที่เกี่ยวข้องกับมาตรการดังกล่าวแล้ว จะนำเสนอผลการปฏิบัติตามมาตรการฯ ในรายงานต่อไป	-	-
ฅ. การป้องกันและแก้ไขผลกระทบช่วงการขนย้ายและการจัดเก็บท่อส่งก๊าซธรรมชาติ			
1) จัดเก็บท่อในลักษณะที่มีความปลอดภัยและมีการดูแลอย่างดีเพื่อหลีกเลี่ยงการเกิดความเสียหายกับท่อ	โครงการได้ดำเนินการจัดเก็บท่อในลักษณะที่มีความปลอดภัย และกองวัสดุให้เป็นระเบียบเรียบร้อย เพื่อหลีกเลี่ยงการเกิดความเสียหายกับท่อ	-	รูปที่ 2-3 รูปที่ 2-29 ภาคผนวก ข-6
2) ปรับระดับพื้นที่ก่อนที่จะนำทอลงวาง พร้อมจัดหาวัสดุสำหรับป้องกันการพังทลายของกองท่อในแนวท่อที่ วางเป็นฐานเพื่อให้การสัมผัสระหว่างท่อและวัสดุรองรับมีความมั่นคง	โครงการได้ดำเนินการปรับระดับพื้นที่ก่อนที่จะนำทอลงวาง พร้อมจัดหาวัสดุสำหรับป้องกันการพังทลายของกองท่อในแนวท่อที่ วางเป็นฐานเพื่อให้การสัมผัสระหว่างท่อและวัสดุรองรับมีความมั่นคง	-	รูปที่ 2-29
10. ด้านสังคมและการมีส่วนร่วมของประชาชน			
1) จัดเจ้าหน้าที่มวลชนสัมพันธ์เข้าพบกลุ่มผู้มีส่วนได้เสีย เพื่อชี้แจงทำความเข้าใจเกี่ยวกับแผนงานก่อสร้าง วิธีการก่อสร้าง เส้นทางขนส่ง ผลกระทบสิ่งแวดล้อม และมาตรการฯ รวมทั้งการประสานงาน ขอความร่วมมือในระยะก่อสร้าง และการรับฟังความคิดเห็น/ตอบข้อสงสัย ก่อนการดำเนินกิจกรรมก่อสร้างในพื้นที่ไม่น้อยกว่า 1 สัปดาห์ เพื่อสร้างความรู้ความเข้าใจในโครงการ และคลายความวิตกกังวล	โครงการได้เข้าพบกลุ่มผู้มีส่วนได้เสีย ได้แก่ กลุ่มหน่วยงานราชการ สถาบันและองค์กร กลุ่มผู้นำชุมชน และกลุ่มครัวเรือน ร้านค้า และสถานประกอบการ เพื่อชี้แจงทำความเข้าใจเกี่ยวกับแผนงานก่อสร้าง วิธีการก่อสร้าง ผลกระทบสิ่งแวดล้อม และมาตรการหรือแนวทางการป้องกันและแก้ไขผลกระทบ รวมทั้งได้ประสานงานขอความร่วมมือในระยะก่อสร้าง และรับฟังความคิดเห็น/ตอบ	-	รูปที่ 2-30 ภาคผนวก ง-1

ตารางที่ 2-1 (ต่อ) ผลการปฏิบัติตามมาตรการป้องกันและแก้ไขผลกระทบสิ่งแวดล้อม (ระยะก่อสร้าง) ของ โครงการระบบท่อส่งก๊าซธรรมชาติบนบกจากบางปะกงไปโรงไฟฟ้าพระนครใต้
ระหว่างเดือนกุมภาพันธ์ ถึง เดือนมิถุนายน พ.ศ. 2566

มาตรการป้องกันและแก้ไขผลกระทบสิ่งแวดล้อม	ผลการปฏิบัติตามมาตรการฯ	ปัญหา/อุปสรรคและการแก้ไข	หลักฐานและเอกสารประกอบ
	ข้อสงสัย ก่อนการดำเนินกิจกรรมก่อสร้าง ในพื้นที่ไม่น้อยกว่า 1 สัปดาห์ เพื่อสร้างความรู้ความเข้าใจในโครงการ และคลายความวิตกกังวล		
2) จัดให้มีป้ายประชาสัมพันธ์การดำเนินกิจกรรมของโครงการและช่องทางการติดต่อกับโครงการ โดยมีรายละเอียดเกี่ยวกับการรับเรื่องร้องเรียน และหมายเลขโทรศัพท์ที่สำคัญสำหรับติดต่อกรณีเกิดเหตุฉุกเฉิน หรือต้องการแจ้งข้อมูลข่าวสารที่สามารถมองเห็นได้ชัดเจนและเข้าใจได้ง่าย	โครงการได้จัดให้มีป้ายประชาสัมพันธ์แจ้งข้อมูลข่าวสารการดำเนินกิจกรรมของโครงการและช่องทางการติดต่อกับโครงการ ที่มีรายละเอียดหมายเลขโทรศัพท์ และช่องทางการติดต่อกรณีเกิดเหตุฉุกเฉิน และการรับเรื่องร้องเรียนที่สามารถมองเห็นได้ชัดเจนและเข้าใจได้ง่าย	-	รูปที่ 2-20
3) จัดตั้งศูนย์ประสานงานโครงการ เพื่อประชาสัมพันธ์การดำเนินการ มาตรการป้องกันและแก้ไขผลกระทบ สิ่งแวดล้อมรวมทั้งรับฟังความคิดเห็น ข้อเสนอแนะ และข้อร้องเรียนต่าง ๆ พร้อมติดตั้งกล่องรับฟังความคิดเห็น โดยหากมีข้อร้องเรียนต้องดำเนินการแก้ไขโดยเร็ว	โครงการได้จัดตั้งศูนย์ประสานงานโครงการ เพื่อประชาสัมพันธ์การดำเนินการ มาตรการป้องกันและแก้ไขผลกระทบสิ่งแวดล้อม รวมทั้งการรับฟังความคิดเห็น ข้อเสนอแนะและข้อร้องเรียนต่าง ๆ พร้อมติดตั้งกล่องรับฟังความคิดเห็น โดยกรณีมีข้อร้องเรียนได้ดำเนินการแก้ไขโดยเร็ว	-	รูปที่ 2-33 ภาคผนวก ข-8 ภาคผนวก จ-2
4) จัดกิจกรรมเสริมสร้างความรู้ความเข้าใจเกี่ยวกับโครงการ เช่น การแจกเอกสารเผยแพร่ในรูปของแผ่นพับ ใบปลิว เป็นต้น เพื่อให้ความรู้แก่หน่วยงาน ผู้นำชุมชน และประชาชนใกล้เคียง	โครงการได้จัดกิจกรรมเสริมสร้างความรู้ความเข้าใจ เช่น ได้จัดทำเอกสารเผยแพร่ในรูปของแผ่นพับ ใบปลิว หรือรูปแบบอื่น ๆ ที่เหมาะสม เพื่อให้ความรู้แก่หน่วยงาน ผู้นำชุมชน และประชาชนใกล้เคียง	-	รูปที่ 2-30 รูปที่ 2-31 ภาคผนวก ง-2 ภาคผนวก ง-3
5) จัดให้มีระบบรับเรื่องร้องเรียนปัญหาความเสียหายและความเดือดร้อนรำคาญที่อาจเกิดขึ้นจากการ ดำเนินงานของโครงการตลอดระยะเวลาก่อสร้าง โดยมีการกำหนดขั้นตอน ระยะเวลาการแก้ไข ผู้รับผิดชอบ และการแจ้งกลับผู้ร้อง และตัวอย่างแบบฟอร์มข้อร้องเรียน	โครงการได้จัดให้มีระบบรับเรื่องร้องเรียนความเสียหายและความเดือดร้อนรำคาญ ที่อาจเกิดขึ้นจากการดำเนินโครงการตลอดระยะเวลาก่อสร้าง และเมื่อพบข้อร้องเรียนอันเนื่องมาจากการก่อสร้างโครงการได้ดำเนินการให้ความช่วยเหลือทันที	-	รูปที่ 2-33 ภาคผนวก ข-8 ภาคผนวก จ-2 ภาคผนวก จ-6
6) หากพบข้อร้องเรียนความเดือดร้อนอันเนื่องมาจากโครงการ ให้ดำเนินการให้ความช่วยเหลือและแก้ไขโดยเร็วที่สุด พร้อมบันทึกข้อร้องเรียน สาเหตุของปัญหา และรายละเอียดการแก้ไขปัญหาตามแบบฟอร์ม ข้อร้องเรียน และแจ้งผลการแก้ไขปรับปรุงประเด็นที่ได้รับการร้องเรียนผ่านช่องทางที่หลากหลาย เช่น แจ้ง โดยตรงกับผู้ร้องเรียน ติดประกาศที่หน่วยงานปกครองส่วนท้องถิ่น	ในรอบการนำเสนอรายงานผลการปฏิบัติตามมาตรการฯ ฉบับนี้ โครงการไม่พบข้อร้องเรียนอันเนื่องมาจากโครงการแต่อย่างใด โดยหากมีข้อร้องเรียนที่เกี่ยวข้อง โครงการจะดำเนินการสืบหาสาเหตุ และรายละเอียดการแก้ไขปัญหา จะนำเสนอผลการปฏิบัติตามมาตรการฯ ในรายงานต่อไป	-	ภาคผนวก จ-2 ภาคผนวก จ-6

ตารางที่ 2-1 (ต่อ) ผลการปฏิบัติตามมาตรการป้องกันและแก้ไขผลกระทบสิ่งแวดล้อม (ระยะก่อสร้าง) ของ โครงการระบบท่อส่งก๊าซธรรมชาติบนบกจากบางปะกงไปโรงไฟฟ้าพระนครใต้ ระหว่างเดือนกุมภาพันธ์ ถึง เดือนมิถุนายน พ.ศ. 2566

มาตรการป้องกันและแก้ไขผลกระทบสิ่งแวดล้อม	ผลการปฏิบัติตามมาตรการฯ	ปัญหา/อุปสรรค และการแก้ไข	หลักฐาน และเอกสารประกอบ
บอร์ดประชาสัมพันธ์โครงการ ทำหนังสือแจ้งหน่วยงานองค์กรปกครองส่วนท้องถิ่น แจ้งผ่านการประชุมหมู่บ้าน เป็นต้น			
7) ประชาสัมพันธ์ให้ผู้สัญจรผ่านบริเวณพื้นที่ก่อสร้างโครงการทราบล่วงหน้า 1 สัปดาห์ ก่อนก่อสร้าง เพื่อให้ผู้สัญจรมีความระมัดระวังเมื่อสัญจรผ่าน หรือเลือกใช้เส้นทางอื่น	โครงการได้จัดให้มีป้ายประชาสัมพันธ์ให้ผู้สัญจรผ่านบริเวณพื้นที่ก่อสร้างโครงการทราบล่วงหน้า 1 สัปดาห์ ก่อนก่อสร้าง เพื่อให้ผู้สัญจรมีความระมัดระวังเมื่อสัญจรผ่าน หรือเลือกใช้เส้นทางอื่น	-	รูปที่ 2-20
8) จัดให้มีเจ้าหน้าที่โครงการเข้าหรือกลุ่มบ้านพักอาศัยในระยะประชิดพื้นที่ก่อสร้างตั้งแต่ขั้นตอนสำรวจพื้นที่ เพื่อวางแผนช่วงเวลาก่อสร้างให้เกิดผลกระทบน้อยที่สุด รวมทั้งเข้าพบเป็นประจำตลอดระยะก่อสร้าง เพื่อสอบถามถึงผลกระทบจากการก่อสร้างโครงการ หากมีปัญหาก่อขึ้นต้องดำเนินการหาแนวทางแก้ไขโดยเร่งด่วน	โครงการได้จัดให้มีเจ้าหน้าที่มวลชนสัมพันธ์เข้าร่วมหรือกับประชาชนที่พักอาศัยในระยะประชิดพื้นที่ก่อสร้าง เพื่อวางแผนช่วงเวลาก่อสร้างให้เกิดผลกระทบน้อยที่สุด โดยหากเริ่มงานในระยะก่อสร้างแล้วจะจัดให้มีเจ้าหน้าที่โครงการเข้าพบเป็นประจำตลอดระยะก่อสร้าง เพื่อสอบถามถึงผลกระทบจากการก่อสร้างโครงการ หากมีปัญหาก่อขึ้นต้องดำเนินการหาแนวทางแก้ไขโดยเร่งด่วน	-	รูปที่ 2-30 รูปที่ 2-31 ภาคผนวก ง
9) จัดให้มีระบบประกันภัยคุ้มครองชีวิตและทรัพย์สินที่ได้รับความเสียหายจากการดำเนินโครงการ เช่น กรมธรรม์ประกันภัยความรับผิดชอบตามกฎหมายต่อบุคคลภายนอก (Third Party Liability Policy) เป็นต้น	โครงการได้จัดให้มีระบบประกันภัยสาธารณะคุ้มครองความเสียหายที่อาจเกิดขึ้นต่อชีวิตและทรัพย์สินอันเนื่องมาจากกิจกรรมของโครงการที่เกิดขึ้นในช่วงการก่อสร้าง	-	ภาคผนวก จ-6
10) จัดให้มีเจ้าหน้าที่ควบคุมการทำงานของบริษัทรับเหมาอย่างใกล้ชิดตลอดการก่อสร้าง เพื่อให้มีความระมัดระวังมากขึ้น รวมทั้งติดตามผลกระทบอันเนื่องมาจากการวางท่อของโครงการ และหากพบปัญหาหรือความเสียหายเกิดขึ้นให้เร่งประสานงานและดำเนินการแก้ไขปัญหาโดยเร็ว	โครงการได้จัดให้มีเจ้าหน้าที่ควบคุมการทำงานของ บริษัทรับเหมาอย่างใกล้ชิดตลอดการก่อสร้าง เพื่อให้มีความระมัดระวังมากขึ้น รวมทั้งติดตามผลกระทบอันเนื่องมาจากการวางท่อส่งก๊าซธรรมชาติของโครงการ และเมื่อพบปัญหาหรือความเสียหายเกิดขึ้นได้เร่งประสานงานและดำเนินการแก้ไขปัญหาโดยเร็วของโครงการ และเมื่อพบปัญหาหรือความเสียหายเกิดขึ้นได้เร่งประสานงานและดำเนินการแก้ไขปัญหาโดยเร็ว	-	รูปที่ 2-24 ภาคผนวก ข-7
11) กรณีเกิดความเสียหายต่อชีวิต ทรัพย์สิน และสิ่งปลูกสร้าง ในขณะที่มีกิจกรรมก่อสร้างต้องดำเนินการเข้าช่วยเหลือ เยียวยา และแก้ไขความเสียหายที่เกิดขึ้นโดยทันที รวมทั้งรายงานสาเหตุแห่งความเสียหาย ผลของ	ในรอบการนำเสนอรายงานผลการปฏิบัติตามมาตรการฯ ฉบับนี้ โครงการอยู่ระหว่างการก่อสร้างยังไม่มีกรณีเกิดความเสียหายต่อชีวิต ทรัพย์สิน และสิ่งปลูกสร้าง โดยหากมีกรณีดังกล่าวแล้ว จะนำเสนอผลการปฏิบัติตามมาตรการฯ ในรายงานต่อไป	-	รูปที่ 2-31 ภาคผนวก จ-2 ภาคผนวก จ-6

ตารางที่ 2-1 (ต่อ) ผลการปฏิบัติตามมาตรการป้องกันและแก้ไขผลกระทบสิ่งแวดล้อม (ระยะก่อสร้าง) ของ โครงการระบบท่อส่งก๊าซธรรมชาติบนบกจากบางปะกงไปโรงไฟฟ้าพระนครใต้
ระหว่างเดือนกุมภาพันธ์ ถึง เดือนมิถุนายน พ.ศ. 2566

มาตรการป้องกันและแก้ไขผลกระทบสิ่งแวดล้อม	ผลการปฏิบัติตามมาตรการฯ	ปัญหา/อุปสรรค และการแก้ไข	หลักฐาน และเอกสารประกอบ
ความเสียหาย และแนวทางการแก้ไขปัญหาดังกล่าว เพื่อป้องกันการเกิด ปัญหาซ้ำ			
12) จัดเจ้าหน้าที่ติดตามตรวจสอบ ควบคุม และดูแลความเรียบร้อยของพื้นที่ ภายหลังการก่อสร้าง	ในรอบการนำเสนอรายงานผลการปฏิบัติตามมาตรการฯ ฉบับนี้ โครงการยังไม่มีกิจกรรมก่อสร้างที่เกี่ยวข้องกับมาตรการดังกล่าว โดยหากมีกิจกรรมที่เกี่ยวข้องกับมาตรการดังกล่าวแล้ว จะนำเสนอผลการปฏิบัติตามมาตรการฯ ใน รายงานต่อไป	-	-
13) สนับสนุนการดำเนินกิจกรรมของชุมชนหรือหน่วยงานในพื้นที่ตามความ เหมาะสม เช่น การร่วมกิจกรรม ตามเทศกาล ประเพณีวันสำคัญของชุมชน การสนับสนุน ด้านการศึกษา ด้านสุขภาพและกีฬา ด้าน เศรษฐกิจและอาชีพ ด้านสิ่งแวดล้อม ด้านศิลปะและวัฒนธรรมประเพณี ด้านคุณภาพชีวิต และ สาธารณประโยชน์ต่าง ๆ เป็นต้น	โครงการได้มีการสนับสนุนการดำเนินกิจกรรมของชุมชนหรือหน่วยงานในพื้นที่ ตามความเหมาะสม เช่น การสนับสนุนกิจกรรมตามเทศกาลประเพณีวันสำคัญ ของชุมชน การสนับสนุนด้านสุขภาพและกีฬา การศึกษา ด้านเศรษฐกิจและ อาชีพ ด้านสิ่งแวดล้อม ด้านศิลปะและวัฒนธรรมประเพณี ด้านคุณภาพชีวิต และสาธารณประโยชน์อื่น ๆ เป็นต้น	-	รูปที่ 2-32
14) พิจารณาจ้างแรงงานท้องถิ่น เข้าทำงานกับโครงการตามความเหมาะสมกับ ลักษณะงาน และความชำนาญ บันทึกหลักฐานข้อมูลคนงานก่อสร้างและ เจ้าหน้าที่โครงการก่อนเข้าทำงานกับโครงการ	โครงการได้พิจารณาจ้างแรงงานท้องถิ่นเข้าทำงานกับโครงการตามความ เหมาะสมกับลักษณะงาน และความชำนาญ โดยบันทึกหลักฐานข้อมูลคนงาน ก่อสร้างและเจ้าหน้าที่โครงการก่อนเข้าทำงานกับโครงการ	-	ภาคผนวก ข-10
15) จัดตั้งคณะกรรมการกำกับและติดตามการปฏิบัติตามมาตรการป้องกันและ แก้ไขผลกระทบสิ่งแวดล้อมของ โครงการในระยะก่อสร้างให้แล้วเสร็จก่อน เริ่มงานก่อสร้างโครงการ เพื่อเปิดช่องทางรับเรื่องร้องเรียน เพิ่มเติม และ สอดคล้องตามข้อห่วงกังวลของหน่วยงานและชุมชนในพื้นที่ รวมทั้งสนับสนุน ให้ประชาชนเข้ามามีส่วนร่วมในการติดตามตรวจสอบหาสาเหตุ และแก้ไข ปัญหาต่าง ๆ ซึ่งสามารถส่งเสริมให้เกิด กระบวนการมีส่วนร่วมของชุมชนได้ อย่างกว้างขวาง และก่อให้เกิดความมั่นใจ ความไว้วางใจ และคลายความห่วง กังวลต่าง ๆ ของชุมชน โดยมีวัตถุประสงค์หลักเพื่อกำกับและติดตามการ ปฏิบัติตามมาตรการป้องกันแก้ไข และติดตามตรวจสอบผลกระทบ สิ่งแวดล้อมของโครงการ รวมทั้งสามารถรับเรื่องร้องเรียนปัญหา ผลกระทบ	ปัจจุบันโครงการได้จัดตั้งคณะกรรมการกำกับและติดตามการปฏิบัติตาม มาตรการป้องกันและแก้ไขผลกระทบสิ่งแวดล้อมของโครงการในระยะก่อสร้าง แล้วในบางส่วนพื้นที่แนวท่อส่งก๊าซธรรมชาติของโครงการพาดผ่าน โดยได้มีการ แจ้างแผนการดำเนินงานและปรึกษาหารือเกี่ยวกับรูปแบบแนวทางการจัดตั้ง คณะกรรมการฯ ในพื้นที่ที่แนวท่อส่งก๊าซฯ พาดผ่าน ให้เกิดความเหมาะสม สอดคล้องกับท้องถิ่นและข้อห่วงกังวลของหน่วยงานและชุมชนในแต่ละแห่ง โดยคณะกรรมการฯ ที่ได้รับการแต่งตั้งในแต่ละพื้นที่ประกอบด้วยผู้แทนจาก หน่วยงานปกครองท้องถิ่น ผู้แทนหน่วยงานราชการที่เกี่ยวข้องในพื้นที่ ผู้นำ ชุมชนหรือตัวแทนพื้นที่หรือสถานที่ที่มีความสำคัญและอ่อนไหวต่อผลกระทบ โดยมีผู้ว่าราชการจังหวัดหรือนายอำเภอเป็นประธานขึ้นอยู่กับคณะกรรมการฯ		รูปที่ 2-34 ภาคผนวก ข

ตารางที่ 2-1 (ต่อ) ผลการปฏิบัติตามมาตรการป้องกันและแก้ไขผลกระทบสิ่งแวดล้อม (ระยะก่อสร้าง) ของ โครงการระบบท่อส่งก๊าซธรรมชาติบนบกจากบางปะกงไปโรงไฟฟ้าพระนครใต้ ระหว่างเดือนกุมภาพันธ์ ถึง เดือนมิถุนายน พ.ศ. 2566

มาตรการป้องกันและแก้ไขผลกระทบสิ่งแวดล้อม	ผลการปฏิบัติตามมาตรการฯ	ปัญหา/อุปสรรคและการแก้ไข	หลักฐานและเอกสารประกอบ
<p>สิ่งแวดล้อมและวินิจัยปัญหาร่วมกันตามขั้นตอนของการร้องเรียนและแก้ไข</p> <p>ปัญหาในแผนการ จัดการข้อร้องเรียนและติดตามตรวจสอบแก้ไขปัญหา โดยมีรายละเอียดดังนี้</p> <p>15.1) ประสานงานกับหน่วยงานปกครองของพื้นที่ในแนวท่อส่งก๊าซธรรมชาติของโครงการพาดผ่าน เพื่อแจ้งแผนการดำเนินงาน และปรึกษาหารือเกี่ยวกับรูปแบบและแนวทางในการจัดตั้งคณะกรรมการที่เหมาะสมสอดคล้องกับท้องถิ่นและความต้องการของชุมชน</p> <p>15.2) โครงสร้างคณะกรรมการฯ ประกอบด้วยตัวแทนจากภาคส่วนต่างๆ ได้แก่</p> <ul style="list-style-type: none"> - ผู้แทนจากหน่วยงานปกครอง ผู้แทนหน่วยงานราชการที่เกี่ยวข้องในพื้นที่ อาทิเช่น นายอำเภอ ปลัดจังหวัด ผู้อำนวยการสำนักงานทรัพยากรธรรมชาติและสิ่งแวดล้อมจังหวัด และสาธารณสุขอำเภอ เป็นต้น - ผู้นำชุมชนหรือตัวแทนพื้นที่หรือสถานที่ที่มีความสำคัญ และอ่อนไหวต่อผลกระทบ อย่างน้อยอำเภอละ 1 ท่าน - ตัวแทนประชาชน (ซึ่งมิใช่ผู้นำหรือดำรงตำแหน่งเป็นผู้นำหรือผู้บริหารท้องถิ่น) อย่างน้อยอำเภอละ 2 คน - ตัวแทนโครงการ จำนวน 1 ท่านทั้งนี้ให้สัดส่วนของภาคประชาชนมากกว่ากึ่งหนึ่งขององค์ประกอบคณะกรรมการทั้งหมด <p>15.3) อำนาจหน้าที่ของคณะกรรมการฯ ประกอบด้วย</p> <ul style="list-style-type: none"> - กำกับและติดตามการปฏิบัติตามมาตรการป้องกันและแก้ไขผลกระทบสิ่งแวดล้อมและมาตรการ ติดตามตรวจสอบผลกระทบสิ่งแวดล้อม - เฝ้าระวังการดำเนินการแก้ไขปัญหากับการดำเนินการโครงการ 	<p>ในแต่ละพื้นที่ปกครอง พร้อมทั้งมีการกำหนดอำนาจหน้าที่ของคณะกรรมการฯ ประกอบด้วย การ กำกับและติดตามการปฏิบัติตามมาตรการป้องกันและแก้ไขผลกระทบสิ่งแวดล้อม เฝ้าระวังแก้ไขปัญหาดำเนินโครงการ รับเรื่องร้องเรียนปัญหาสิ่งแวดล้อมในชุมชน และทำการติดตามตรวจสอบความเรียบร้อยก่อนการปิดงานโครงการ โดยหากเกิดปัญหาเนื่องจากการดำเนินการโครงการ มีการกำหนดให้ใช้กระบวนการรับเรื่องร้องเรียนตามแผนการจัดการข้อร้องเรียนและติดตามตรวจสอบแก้ไขปัญหากของโครงการ ซึ่งที่ผ่านมาโครงการได้มีการจัดตั้งคณะกรรมการกำกับและติดตามการปฏิบัติตามมาตรการป้องกันและแก้ไขผลกระทบสิ่งแวดล้อมของโครงการในระยะก่อสร้างและได้มีการจัดประชุมคณะกรรมการฯ แล้วบางส่วนพื้นที่และจะแต่งตั้งให้ครบถ้วนต่อไป</p>		

ตารางที่ 2-1 (ต่อ) ผลการปฏิบัติตามมาตรการป้องกันและแก้ไขผลกระทบสิ่งแวดล้อม (ระยะก่อสร้าง) ของ โครงการระบบท่อส่งก๊าซธรรมชาติบนบกจากบางปะกงไปโรงไฟฟ้าพระนครใต้
ระหว่างเดือนกุมภาพันธ์ ถึง เดือนมิถุนายน พ.ศ. 2566

มาตรการป้องกันและแก้ไขผลกระทบสิ่งแวดล้อม	ผลการปฏิบัติตามมาตรการฯ	ปัญหา/อุปสรรคและการแก้ไข	หลักฐานและเอกสารประกอบ
<p>– รับเรื่องร้องเรียนปัญหาผลกระทบสิ่งแวดล้อมและความเดือดร้อนรำคาญในชุมชนอันเนื่องมาจาก กิจกรรมการดำเนินงานของโครงการ และวินิจฉัยปัญหาร่วมกันตามขั้นตอนของการร้องเรียนและแก้ไข ปัญหาในแผนการจัดการข้อร้องเรียนและติดตามตรวจสอบแก้ไข ปัญหา</p> <p>– ติดตามตรวจสอบความเรียบร้อยในการดำเนินการโครงการก่อนการปิดงาน ทั้งนี้ หากเกิดปัญหาสืบเนื่องจากการดำเนินการโครงการให้ใช้ กระบวนการรับเรื่องร้องเรียนตามแผนการจัดการข้อร้องเรียนและติดตามตรวจสอบแก้ไข ปัญหา</p> <p>ให้ความเห็นหรือข้อเสนอแนะในการพิจารณาค่าชดเชยความเสียหายกรณีมีผลกระทบที่เกิดจากการดำเนินงานของโครงการ เพื่อใช้ในการพิจารณาตามกฎหมายที่เกี่ยวข้อง</p> <p>15.4) ระยะเวลาในการดำรงตำแหน่ง</p> <p>กรรมการมีวาระในการดำรงตำแหน่งคราวละ 4 ปี นับตั้งแต่วันที่ได้รับการประกาศแต่งตั้ง และอาจได้รับการสรรหาหรือแต่งตั้งให้เป็น กรรมการได้อีก เมื่อครบกำหนดวาระ หากยังมิได้มีการสรรหาหรือแต่งตั้งกรรมการขึ้นมาใหม่ ให้กรรมการซึ่งพ้นจากตำแหน่งตามวาระ นั้นอยู่ในตำแหน่งเพื่อปฏิบัติหน้าที่ต่อไป จนกว่าจะมีการสรรหาหรือแต่งตั้งใหม่ แต่ต้องไม่เกิน 90 วัน นับตั้งแต่วันที่พ้นจากตำแหน่งตามวาระ นั้น ๆ และติดต่อกันไม่เกิน 2 วาระ ในกรณีที่กรรมการพ้นสภาพเมื่อตาย ลาออก ย้ายภูมิลำเนา (กรณี ตัวแทนภาคประชาชน) หรือพ้นสภาพจากพนักงานบริษัทหรือหน่วยงานที่เกี่ยวข้อง (กรณีตัวแทนของโครงการ ตัวแทนหน่วยงานราชการ และตัวแทนผู้ทรงคุณวุฒิด้านสิ่งแวดล้อม) และขาดคุณสมบัติของคณะกรรมการฯ หากมีกรรมการ</p>			

**ตารางที่ 2-1 (ต่อ) ผลการปฏิบัติตามมาตรการป้องกันและแก้ไขผลกระทบสิ่งแวดล้อม (ระยะก่อสร้าง) ของ โครงการระบบท่อส่งก๊าซธรรมชาติบนบกจากบางปะกงไปโรงไฟฟ้าพระนครใต้
ระหว่างเดือนกุมภาพันธ์ ถึง เดือนมิถุนายน พ.ศ. 2566**

มาตรการป้องกันและแก้ไขผลกระทบสิ่งแวดล้อม	ผลการปฏิบัติตามมาตรการฯ	ปัญหา/อุปสรรคและการแก้ไข	หลักฐานและเอกสารประกอบ
<p>ท่านใดพบสภาพตามเงื่อนไขข้างต้น จะต้องดำเนินการคัดเลือกคณะกรรมการท่านใหม่ทดแทนตามเงื่อนไขที่กำหนดให้แล้วเสร็จภายใน 90 วัน</p> <p>15.5) องค์ประชุมและความถี่ในการประชุม</p> <p>การประชุมคณะกรรมการต้องมีกรรมการมาประชุมไม่น้อยกว่ากึ่งหนึ่งของจำนวนกรรมการทั้งหมด จึงจะเป็นองค์ประชุม โดยกำหนดให้มีวาระการประชุมอย่างน้อยปีละ 2 ครั้ง แต่หากพบว่ามีความจำเป็นเร่งด่วนสามารถประชุมก่อนกำหนดเวลาปกติได้ ขึ้นอยู่กับดุลยพินิจของคณะกรรมการกึ่งหนึ่งของจำนวนคณะกรรมการทั้งหมด ส่วนการวินิจฉัยชี้ขาดของที่ประชุมให้ถือเสียงข้างมาก โดยกรรมการ 1 คนมีเสียง 1 เสียง ในการลงคะแนน ถ้าคะแนนเสียงเท่ากัน ให้ประธานในที่ประชุมออกเสียงเพิ่มขึ้นอีก เสียงหนึ่งเสียงเป็นเสียงชี้ขาด เพื่อติดตามผลการปฏิบัติตามมาตรการป้องกันและแก้ไขผลกระทบสิ่งแวดล้อม และมาตรการติดตามตรวจสอบผลกระทบสิ่งแวดล้อมและแผนมวลชนสัมพันธ์</p>			
11. ด้านการทดแทนที่ดินและทรัพย์สิน			
<p>1) การทดแทนที่ดินและทรัพย์สินจะต้องดำเนินการให้เป็นไปตามขั้นตอนที่กำหนดในกฎหมายที่เกี่ยวข้อง เช่น พระราชบัญญัติการประกอบกิจการพลังงาน พ.ศ. 2550 ประกาศคณะกรรมการกำกับกิจการพลังงาน เรื่อง หลักเกณฑ์ วิธีการ เงื่อนไข เกี่ยวกับการกำหนดและจ่ายค่าทดแทน พ.ศ. 2552 และแก้ไขเพิ่มเติม ฉบับที่ 2 พ.ศ. 2553 ฉบับที่ 3 พ.ศ. 2556 และฉบับที่ 4 พ.ศ. 2564 และประกาศคณะกรรมการกำกับกิจการพลังงานอื่น ๆ ที่เกี่ยวข้อง โดยมีคณะกรรมการกำกับกิจการพลังงาน (กกพ.) เป็นผู้กำกับดูแล เพื่อให้เกิดความเป็นธรรม</p>	<p>โครงการได้ดำเนินการการแต่งตั้งคณะกรรมการพิจารณาราคาที่ดินและทรัพย์สินเรียบร้อยแล้ว โดยขั้นตอนการแต่งตั้งคณะกรรมการพิจารณาราคาที่ดินและทรัพย์สินได้เป็นไปตามขั้นตอนที่กำหนดในประกาศคณะกรรมการกำกับกิจการพลังงานเรื่อง หลักเกณฑ์การแต่งตั้งและวิธีการปฏิบัติหน้าที่ของคณะกรรมการพิจารณาราคาที่ดินและทรัพย์สิน</p>	-	<p>รูปที่ 2-35</p> <p>ภาคผนวก ข-1</p>

ตารางที่ 2-1 (ต่อ) ผลการปฏิบัติตามมาตรการป้องกันและแก้ไขผลกระทบสิ่งแวดล้อม (ระยะก่อสร้าง) ของ โครงการระบบท่อส่งก๊าซธรรมชาติบนบกจากบางปะกงไปโรงไฟฟ้าพระนครใต้
ระหว่างเดือนกุมภาพันธ์ ถึง เดือนมิถุนายน พ.ศ. 2566

มาตรการป้องกันและแก้ไขผลกระทบสิ่งแวดล้อม	ผลการปฏิบัติตามมาตรการฯ	ปัญหา/อุปสรรคและการแก้ไข	หลักฐานและเอกสารประกอบ
2) ค่าทดแทนทรัพย์สินให้พิจารณาตามความเสียหาย คำนึงถึงต้นทุนค่าใช้จ่าย ค่าดำเนินการ ค่าดูแลรักษา ตลอดจนค่าเสียโอกาส ตามหลักวิชาการ หรือ ข้อมูลจากหน่วยงานราชการต่าง ๆ เป็นต้น	ปัจจุบันโครงการอยู่ระหว่างเตรียมการประชุม เพื่อพิจารณาค่าการทดแทนที่ดิน และทรัพย์สิน ทั้งนี้ ปตท. มีหนังสือแจ้งและชี้แจงเจ้าของที่ดินในแต่ละพื้นที่ ก่อนดำเนินการเข้าสำรวจที่ดินและทรัพย์สินสิ่งปลูกสร้างซึ่งเจ้าของที่ดินและทรัพย์สินในแต่ละจังหวัดต่อไป	-	รูปที่ 2-35
12. ด้านแหล่งโบราณสถานและโบราณคดี			
1) ช่วงที่มีงานก่อสร้างบริเวณคลองบางเหี้ย ควรจัดให้มีนักโบราณคดีเฝ้าระวัง เพื่อทำการบันทึกรายละเอียด ระหว่างการปฏิบัติงาน หากพบหลักฐานสำคัญ ทางโบราณคดี ให้หยุดดำเนินการและแจ้งให้หน่วยงานของกรมศิลปากรในพื้นที่ทราบเพื่อตรวจสอบก่อนดำเนินการต่อไป	ในรอบการนำเสนอรายงานผลการปฏิบัติตามมาตรการฯ ฉบับนี้ โครงการยังไม่มีกิจกรรมก่อสร้างที่เกี่ยวข้องกับมาตรการดังกล่าว โดยหากมีกิจกรรมที่เกี่ยวข้องกับมาตรการดังกล่าวแล้ว จะนำเสนอผลการปฏิบัติตามมาตรการฯ ในรายงานต่อไป	-	-

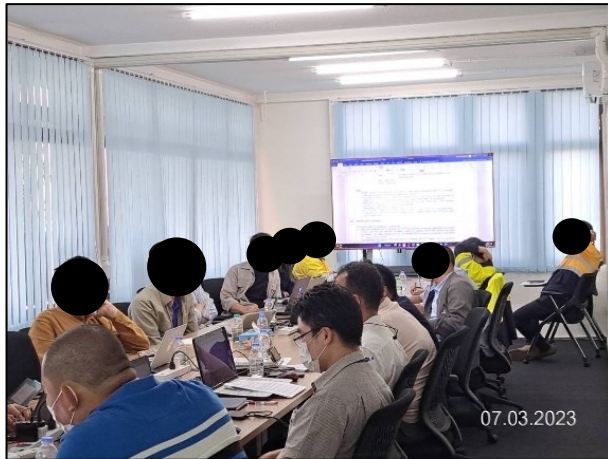

รูปที่ 2-1 การประชุมติดตามการปฏิบัติตามมาตรการฯ ประจำสัปดาห์

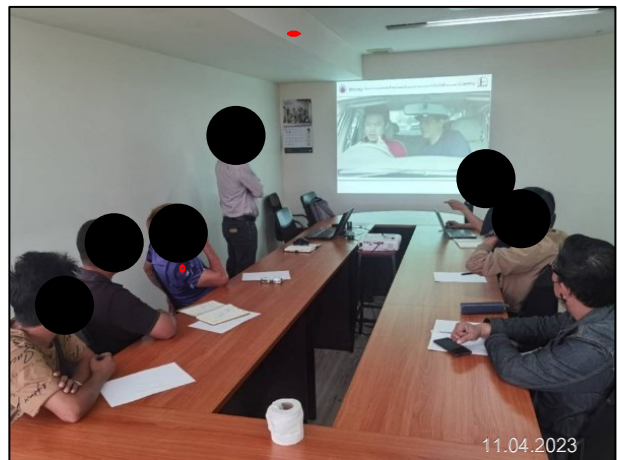
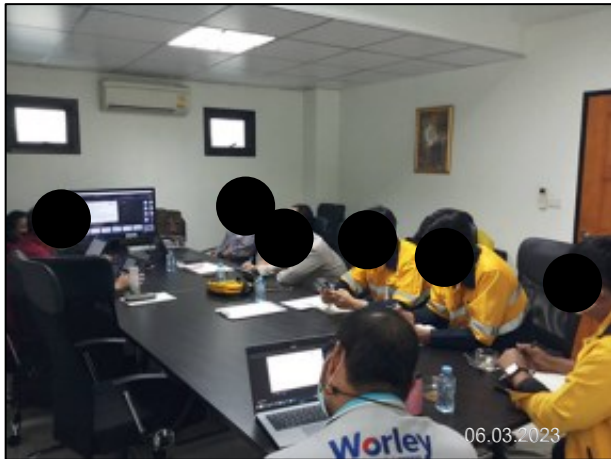

รูปที่ 2-2 การอบรมด้านความปลอดภัย อาชีวอนามัย และสิ่งแวดล้อมแก่พนักงานใหม่ทุกคน ก่อนเข้าปฏิบัติงานในพื้นที่ก่อสร้าง



รูปที่ 2-3 ตัวอย่างกิจกรรมอบรมส่งเสริมด้านความปลอดภัย อาชีวอนามัย และสิ่งแวดล้อม (Tool Box Talk) ก่อนเริ่มงานก่อสร้างในแต่ละวัน



รูปที่ 2-4 การฉีดพรมน้ำเพื่อลดการฟุ้งกระจายของฝุ่นละออง



รูปที่ 2-5 ติดตั้งแผงพลาสติก/ผ้าใบ เพื่อป้องกันการฟุ้งกระจายของฝุ่นละอองในบริเวณพื้นที่ก่อสร้าง



รูปที่ 2-6 การปิดคลุมรถบรรทุกก่อนทำการขนย้าย

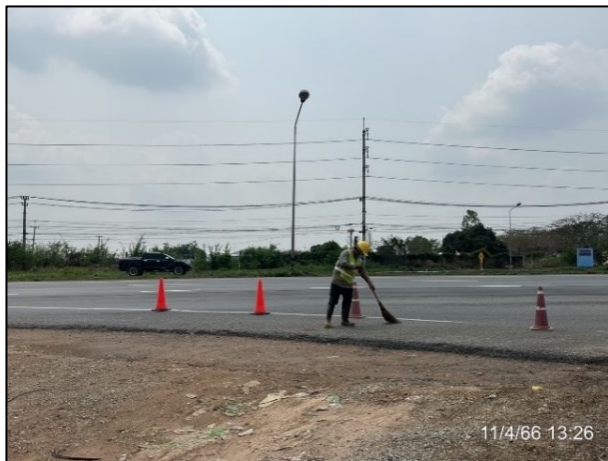

รูปที่ 2-7 การทำความสะอาดเศษดินและเศษวัสดุที่ตกหล่นบนผิวถนน



รูปที่ 2-8 การจัดทำพื้นที่ล้างล้อทำความสะอาดดินและเศษโคลนที่ติดกับล้อรถ
ก่อนออกจากพื้นที่เก็บกองท่อ (Stock Yard)

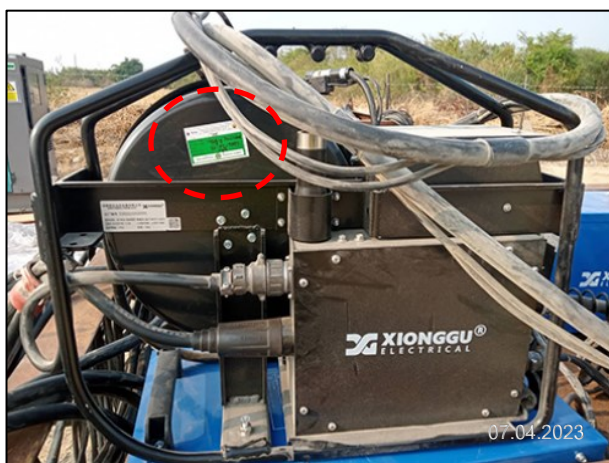

รูปที่ 2-9 การติดแถบสีสติ๊กเกอร์แสดงการตรวจสอบสภาพของเครื่องจักรและอุปกรณ์ต่างๆ



รูปที่ 2-10 เจ้าหน้าที่ความปลอดภัยตรวจสอบสภาพเครื่องยนต์ เครื่องจักร และเครื่องมือต่างๆ อย่างสม่ำเสมอ



ก) สภาพแวดล้อมพื้นที่การจัดเตรียมบ่อรับ-บ่อส่ง บริเวณ DP#21



ข) ตำแหน่งที่ตั้งบ่อส่ง บริเวณ DP#21

รูปที่ 2-11 การกำหนดตำแหน่งบ่อรับ-บ่อส่งโดยหลีกเลี่ยงที่ตั้งบ้านเรือนและพื้นที่อ่อนไหว



รูปที่ 2-12 การติดตั้ง Sheet pile ป้องกันการพังทลายของดินบริเวณบ่อรับ-บ่อส่ง

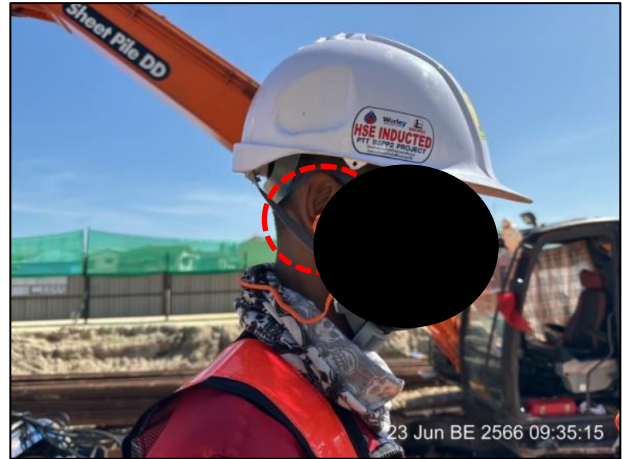

รูปที่ 2-13 การจัดหาอุปกรณ์ป้องกัน ปลั๊กอุดหู (Ear Plug) ที่มีมาตรฐานและมีคุณสมบัติตามที่กฎหมายกำหนด



รูปที่ 2-14 การกำหนดขอบเขตพื้นที่ก่อสร้างให้อยู่เฉพาะในพื้นที่ที่ได้รับอนุญาต



สภาพแวดล้อมพื้นที่สำนักงานชั่วคราว (ระยะที่ 1) บริเวณตำบลบางวัว อำเภอบางปะกง จังหวัดฉะเชิงเทรา



ระยะห่างจากแหล่งน้ำใกล้เคียง

รูปที่ 2-15 ที่ตั้งสำนักงานชั่วคราว/พื้นที่เก็บท่อ/วัสดุ/อุปกรณ์ และระยะห่างจากแหล่งน้ำ

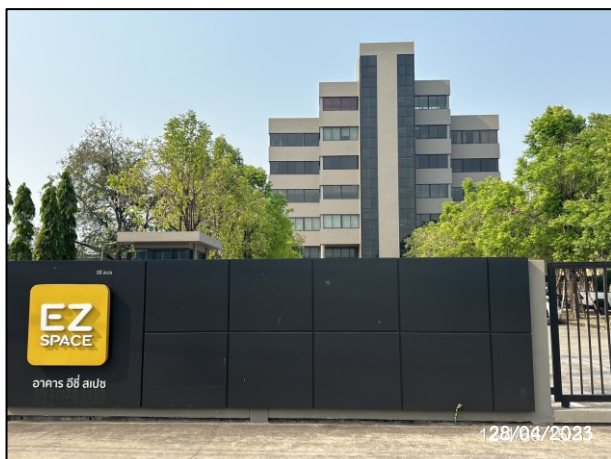

สภาพแวดล้อมพื้นที่สำนักงานชั่วคราว (ระยะที่ 2) บริเวณตำบลเทพารักษ์ อำเภอเมืองสมุทรปราการ จังหวัดสมุทรปราการ



ระยะห่างจากแหล่งน้ำใกล้เคียง

รูปที่ 2-15 (ต่อ) ที่ตั้งสำนักงานชั่วคราว/พื้นที่เก็บท่อ/วัสดุ/อุปกรณ์ และระยะห่างจากแหล่งน้ำ



สภาพแวดล้อมพื้นที่จัดเก็บท่อ ระยะที่ 1 บริเวณตำบลเขาคันทรง อำเภอศรีราชา จังหวัดชลบุรี



ระยะห่างจากแหล่งน้ำใกล้เคียง

รูปที่ 2-15 (ต่อ) ที่ตั้งสำนักงานชั่วคราว/พื้นที่เก็บท่อ/วัสดุ/อุปกรณ์ และระยะห่างจากแหล่งน้ำ



สภาพแวดล้อมพื้นที่จัดเก็บท่อ (ระยะที่ 2) ตำบลหนองเหียง อำเภอนพนังสนธิคม จังหวัดชลบุรี



ระยะห่างจากแหล่งน้ำใกล้เคียง

รูปที่ 2-15 (ต่อ) ที่ตั้งสำนักงานชั่วคราว/พื้นที่เก็บท่อ/วัสดุ/อุปกรณ์ และระยะห่างจากแหล่งน้ำ

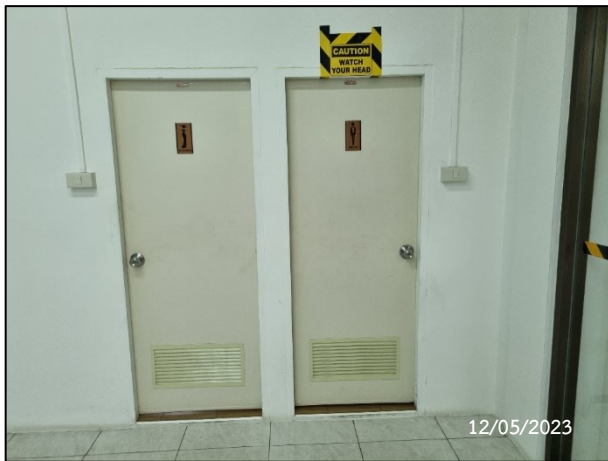

ห้องสุขาบริเวณสำนักงานชั่วคราว



ห้องสุขาบริเวณพื้นที่จัดเก็บกองท่อและวัสดุอุปกรณ์



ห้องสุขาบริเวณพื้นที่ก่อสร้าง

ห้องสุขาบริเวณพื้นที่ต่างๆ ของโครงการ

รูปที่ 2-16 ห้องสุขาที่ถูกสุขลักษณะตามกฎหมายกำหนด

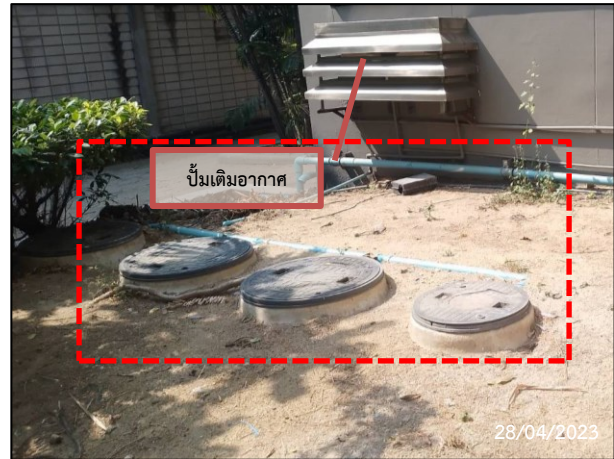
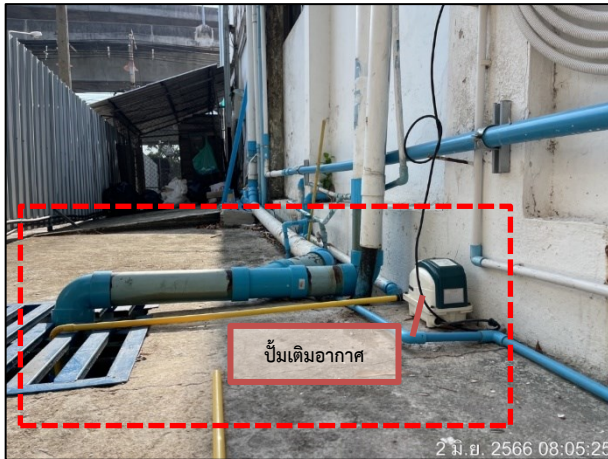

ถังบำบัดน้ำเสียแบบเติมอากาศบริเวณสำนักงานชั่วคราว



ถังบำบัดน้ำเสียแบบเติมอากาศบริเวณพื้นที่จัดเก็บท่อ/วัสดุอุปกรณ์



การสูบล้างถังเพื่อให้นำไปกำจัด

รูปที่ 2-17 การจัดการน้ำทิ้งและสิ่งปฏิกูลจากห้องสุขาของโครงการ



รูปที่ 2-18 การเติมน้ำมันเชื้อเพลิงเพื่อใช้ในกิจกรรมต่างๆ โดยรถบริการน้ำมันเชื้อเพลิง



รูปที่ 2-19 จัดเตรียมภาชนะรองรับป้องกันการหกรั่วไหลของน้ำมันและสารเคมี พร้อมทั้งวัสดุดูดซับ

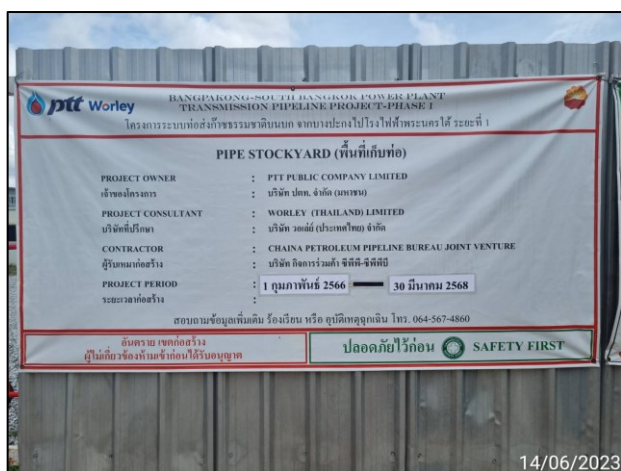

บริเวณพื้นที่เก็บกองท่อ

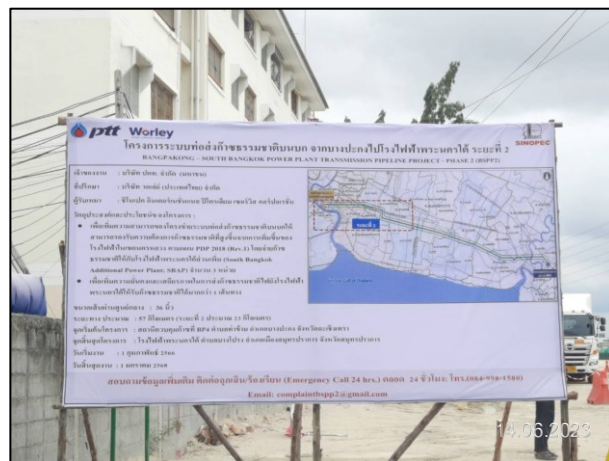

บริเวณพื้นที่ก่อสร้าง

รูปที่ 2-20 ป้ายประชาสัมพันธ์โครงการ



ก) ป้ายเตือน ป้ายสัญญาณก่อนถึงเขตพื้นที่ก่อสร้าง

รูปที่ 2-21 การจัดการด้านการจราจรบริเวณพื้นที่ก่อสร้างของโครงการ

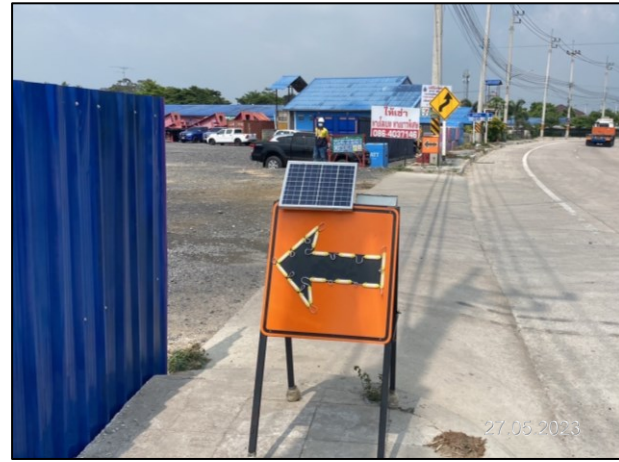

ก) (ต่อ) ป้ายเตือนก่อนถึงเขตพื้นที่ก่อสร้าง

รูปที่ 2-21 (ต่อ) การจัดการด้านการจราจรบริเวณพื้นที่ก่อสร้างของโครงการ



ข) ป้ายจำกัดความเร็ว



ค) เจ้าหน้าที่อำนวยความสะดวกด้านการจราจร

รูปที่ 2-21 (ต่อ) การจัดการด้านการจราจรบริเวณพื้นที่ก่อสร้างของโครงการ



ง) ไฟกระพริบ



จ) ติดตั้งแผงกัน และรั้วเหล็กกันพื้นที่ก่อสร้างจากเส้นทางจราจร



ฉ) การจัดเตรียมพื้นที่จอดรถขนส่งต่างๆ อย่างเป็นระเบียบ
รูปที่ 2-21 (ต่อ) การจัดการด้านการจราจรบริเวณพื้นที่ก่อสร้างของโครงการ



ข) จัดวางเครื่องจักร อุปกรณ์ และวัสดุก่อสร้างให้เป็นระเบียบเรียบร้อย



พนักงานขับรถ



ผู้ให้สัญญาณจราจร

ณ) อบรมและควบคุมให้พนักงานปฏิบัติตามกฎจราจรอย่างเคร่งครัด

รูปที่ 2-21 (ต่อ) การจัดการด้านการจราจรบริเวณพื้นที่ก่อสร้างของโครงการ



รูปที่ 2-22 เครื่องสูบน้ำแรงดันต่ำสำรองประจำพื้นที่ก่อสร้าง



ก) ภาพขณะรองรับขยะในบริเวณพื้นที่สำนักงานชั่วคราว



ข) ภาพขณะรองรับขยะในบริเวณพื้นที่เก็บท่อ/วัสดุ/อุปกรณ์

รูปที่ 2-23 การจัดเก็บขยะมูลฝอยทั่วไป ขยะอันตรายและขยะรีไซเคิล



ค) ภาพขณะรองรับขยะในบริเวณพื้นที่ก่อสร้าง



ง) ที่พักขยะของโครงการ



จ) การจัดเก็บขยะมูลฝอยทั่วไป

ฉ) การจัดเก็บขยะรีไซเคิล

รูปที่ 2-23 (ต่อ) การจัดเก็บขยะมูลฝอยทั่วไป ขยะอันตรายและขยะรีไซเคิล



ก) การสวมใส่อุปกรณ์คุ้มครองความปลอดภัยส่วนบุคคลให้เหมาะสมกับลักษณะการปฏิบัติงาน



ข) การกั้นเขตจัดวางเครื่องจักรอย่างเป็นระเบียบ

รูปที่ 2-24 การปฏิบัติด้านอาชีวอนามัย และความปลอดภัยของโครงการ



ค) ป้ายเตือนและสัญลักษณ์ในบริเวณที่อาจเกิดอันตราย



บริเวณพื้นที่สำนักงานชั่วคราว



บริเวณพื้นที่ก่อสร้าง

ง) ชุดปฐมพยาบาลเบื้องต้น

รูปที่ 2-24 (ต่อ) การปฏิบัติตามอาชีวอนามัย และความปลอดภัยของโครงการ



จ) ยานพาหนะพร้อมสำหรับการนำผู้ประสบอุบัติเหตุส่งโรงพยาบาล



ฉ) ถังดับเพลิงชนิดเคมี

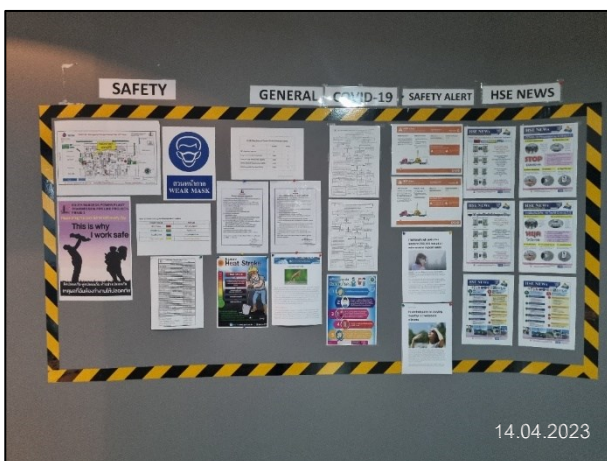

ช) บอร์ดประชาสัมพันธ์ให้ความรู้ด้านเรื่องสุขภาพ โรคติดต่อตามฤดูกาล และอาชีวอนามัยในการทำงาน

รูปที่ 2-24 (ต่อ) การปฏิบัติด้านอาชีวอนามัย และความปลอดภัยของโครงการ



ซ) เจ้าหน้าที่ความปลอดภัยดูแลการปฏิบัติงานอย่างใกล้ชิด



ณ) เจ้าหน้าที่ ปตท. กำกับดูแลการปฏิบัติงานอย่างใกล้ชิด

รูปที่ 2-24 (ต่อ) การปฏิบัติด้านอาชีวอนามัย และความปลอดภัยของโครงการ



ก) เครื่องเชื่อมและอุปกรณ์ได้รับการตรวจสอบสภาพก่อนนำมาใช้งาน



ข) การสวมใส่อุปกรณ์ป้องกันอันตรายของผู้ปฏิบัติงานเชื่อมท่อ



ค) การกั้นบริเวณพื้นที่ที่มีการเชื่อมท่อ



ง) ที่เก็บเศษโลหะจากกิจกรรมงานเชื่อม

รูปที่ 2-25 การปฏิบัติตามอาชีวอนามัย และความปลอดภัยในงานเชื่อมท่อส่งก๊าซธรรมชาติ



จ) ถังดับเพลิงชนิดเคมีจัดเตรียมไว้ในพื้นที่ปฏิบัติงาน

รูปที่ 2-25 (ต่อ) การปฏิบัติตามอาชีวอนามัย และความปลอดภัยในงานเชื่อมท่อส่งก๊าซธรรมชาติ



ก) การสวมใส่อุปกรณ์คุ้มครองความปลอดภัยสำหรับผู้เชี่ยวชาญในการตรวจสอบรอยเชื่อม



ข) การกั้นเขตและการติดตั้งป้ายระวังอันตรายเขตรังสีห้ามเข้าในบริเวณที่ดำเนินการตรวจสอบรอยเชื่อมด้วยรังสี

รูปที่ 2-26 การปฏิบัติตามอาชีวอนามัย และความปลอดภัยในงานตรวจสอบรอยเชื่อม



แผ่นวัดรังสีชนิด Optically Stimulated Luminescence (OSL)



เครื่องมือวัดรังสีแบบเคลื่อนที่

ค) เครื่องมือตรวจวัดรังสี

รูปที่ 2-26 (ต่อ) การปฏิบัติด้านอาชีวอนามัย และความปลอดภัยในงานตรวจสอบรอยเชื่อม



ก) การกั้นบริเวณใกล้ฐานเสาส่งไฟฟ้าแรงสูง



ข) การติดตั้ง Goal post เป็นสัญลักษณ์ระยะปลอดภัยจากสายส่งไฟฟ้าแรงสูง



ค) การต่อสายดินกับท่อที่วางเรียงได้ส่งไฟฟ้าแรงสูงโดยใช้ปากคีบบริเวณที่จับ (Clamp) กับท่อส่งก๊าซธรรมชาติ

รูปที่ 2-27 การปฏิบัติด้านอาชีวอนามัย และความปลอดภัยในงานวางท่อได้สายส่งไฟฟ้าแรงสูง



การไฟฟ้าฝ่ายผลิตแห่งประเทศไทย



นิคมอุตสาหกรรมบางพลี



แขวงทางหลวงสมุทรปราการ



สำนักงานที่ดินจังหวัดฉะเชิงเทรา สาขาบางปะกง



สำนักงานชลประทานที่ 9

ก) เข้าประสานงานหารือ ขอคำแนะนำจากหน่วยงานเจ้าของระบบสาธารณูปโภค

รูปที่ 2-28 การปฏิบัติด้านอาชีวอนามัย และความปลอดภัยในงานวางท่อส่งก๊าซธรรมชาติ
 ใกล้เคียงกับสาธารณูปโภคอื่นๆ



แนวทางหลวง สมุทรปราการ

ข) หน่วยงานเจ้าของระบบสาธารณูปโภคร่วมลงสำรวจพื้นที่ก่อนการก่อสร้าง



เจ้าหน้าที่การไฟฟ้าฝ่ายผลิตร่วมตรวจสอบการทำงานใกล้สายส่งไฟฟ้าแรงสูง



ค) เจ้าหน้าที่ควบคุมการทำงานใกล้เคียงกับระบบสาธารณูปโภคอย่างใกล้ชิด

รูปที่ 2-28 (ต่อ) การปฏิบัติด้านอาชีวอนามัย และความปลอดภัยในงานวางท่อส่งก๊าซธรรมชาติ
ใกล้เคียงกับสาธารณูปโภคอื่นๆ



ก) การจัดเก็บท่อที่มีความปลอดภัย



ข) การปรับระดับพื้นที่ก่อนวางท่อ



เสาเหล็กและถุงทราย

ตัวจับท่อ

ค) การติดตั้งวัสดุป้องกันการพังทลายของกองท่อ

รูปที่ 2-29 การปฏิบัติด้านอาชีวอนามัย และความปลอดภัยในงานขนย้ายและการจัดเก็บท่อส่งก๊าซธรรมชาติ



เข้าพบเพื่อประชาสัมพันธ์โครงการต่อผู้ว่าราชการจังหวัด
จังหวัดฉะเชิงเทรา



เข้าพบเพื่อประชาสัมพันธ์โครงการต่อรองผู้ว่าราชการจังหวัด
จังหวัดสมุทรปราการ



เข้าพบเพื่อประชาสัมพันธ์โครงการต่อที่ว่าการอำเภอบางปะกง
จังหวัดฉะเชิงเทรา



เข้าพบเพื่อประชาสัมพันธ์โครงการต่อที่ว่าการอำเภอบางพลี
จังหวัดสมุทรปราการ



เข้าพบเพื่อประชาสัมพันธ์โครงการต่อองค์การบริหาร
ส่วนตำบลบางเปรี้ยว อำเภอบางบ่อ จังหวัดสมุทรปราการ



เข้าพบเพื่อประชาสัมพันธ์โครงการต่อเทศบาลตำบลเทพารักษ์
จังหวัดสมุทรปราการ

ก) การเข้าพบเพื่อประชาสัมพันธ์โครงการ

รูปที่ 2-30 ตัวอย่างกิจกรรมการชี้แจงและประชาสัมพันธ์ของโครงการ (ก่อนก่อสร้าง)



เข้าพบเพื่อประชาสัมพันธ์โครงการต่อประธานหมู่บ้านทับทอง
หมู่ที่ 2 ตำบลบางเสาธง อำเภอบางเสาธง จังหวัด
สมุทรปราการ



เข้าพบเพื่อประชาสัมพันธ์โครงการต่อประธานชุมชน
หัวสะแก 1 หมู่ที่ 2 ตำบลบางเมืองใหม่
อำเภอเมืองสมุทรปราการ จังหวัดสมุทรปราการ



เข้าพบเพื่อประชาสัมพันธ์โครงการต่อผู้ใหญ่บ้านหมู่ที่ 6
ตำบลบางเกลือ อำเภอบางปะกง จังหวัดฉะเชิงเทรา



เข้าพบเพื่อประชาสัมพันธ์โครงการต่อผู้ใหญ่บ้านหมู่ที่ 5
ตำบลบางพลีใหญ่ อำเภอบางพลี จังหวัดสมุทรปราการ



เข้าพบเพื่อประชาสัมพันธ์โครงการต่อผู้ใหญ่บ้านหมู่ที่ 2
ตำบลบางบ่อ อำเภอบางบ่อ จังหวัดสมุทรปราการ



เข้าพบเพื่อประชาสัมพันธ์โครงการต่อผู้ช่วยผู้ใหญ่บ้านหมู่ที่ 4
ตำบลบางพลีใหญ่ อำเภอบางพลี จังหวัดสมุทรปราการ

ก) (ต่อ) การเข้าพบเพื่อประชาสัมพันธ์โครงการ

รูปที่ 2-30 (ต่อ) ตัวอย่างกิจกรรมการชี้แจงและประชาสัมพันธ์ของโครงการ (ก่อนก่อสร้าง)



เข้าพบเพื่อประชาสัมพันธ์โครงการต่อประชาชนหมู่ที่ 2
ตำบลบางเปรี้ยว อำเภอบางบ่อ จังหวัดสมุทรปราการ



เข้าพบเพื่อประชาสัมพันธ์โครงการต่อประชาชนหมู่ที่ 2
ตำบลบางปลา อำเภอบางพลี จังหวัดสมุทรปราการ



เข้าพบเพื่อประชาสัมพันธ์โครงการต่อผู้ใหญ่บ้านหมู่ที่ 6
ตำบลบางเกลือ อำเภอบางปะกง จังหวัดฉะเชิงเทรา



เข้าพบเพื่อประชาสัมพันธ์โครงการต่อประชาชนหมู่ที่ 18
ตำบลบางพลีใหญ่ อำเภอบางพลี จังหวัดสมุทรปราการ



เข้าพบเพื่อประชาสัมพันธ์โครงการต่อประชาชน ตำบลบางเกลือ
อำเภอบางปะกง จังหวัดฉะเชิงเทรา



เข้าพบเพื่อประชาสัมพันธ์โครงการต่อประชาชนหมู่ที่ 11
ตำบลบางปลา อำเภอบางพลี จังหวัดสมุทรปราการ

ก) (ต่อ) การเข้าพบเพื่อประชาสัมพันธ์โครงการ

รูปที่ 2-30 (ต่อ) ตัวอย่างกิจกรรมการชี้แจงและประชาสัมพันธ์ของโครงการ (ก่อนก่อสร้าง)



เข้าพบเพื่อประชาสัมพันธ์โครงการหมู่บ้านจัดสรร เอ็ม วิลเลจ
 ตำบลบางปะกง อำเภอบางปะกง จังหวัดฉะเชิงเทรา



เข้าพบเพื่อประชาสัมพันธ์โครงการต่อ Apple loft Community
 mall ตำบลบางแก้ว อำเภอบางพลี จังหวัดสมุทรปราการ

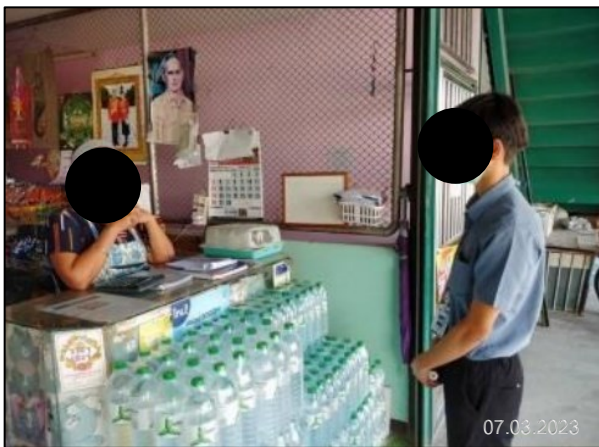

เข้าพบเพื่อประชาสัมพันธ์โครงการต่อร้านค้า หมู่ที่ 16
 ตำบลบางเสาธง อำเภอบางเสาธง จังหวัดสมุทรปราการ

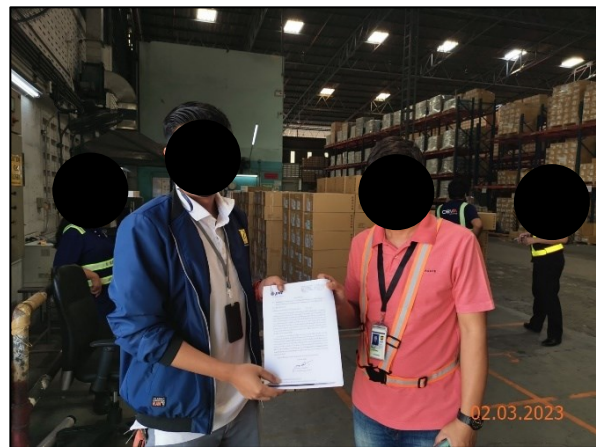

เข้าพบเพื่อประชาสัมพันธ์โครงการต่อคลังสินค้า UPS
 ตำบลเทพารักษ์ อำเภอเมืองสมุทรปราการ จังหวัดสมุทรปราการ



เข้าพบเพื่อประชาสัมพันธ์โครงการต่อบริษัท ภาจิดา กรุ๊ป
 (ไทยแลนด์) ตำบลบางปะกง อำเภอบางปะกง
 จังหวัดฉะเชิงเทรา



เข้าพบเพื่อประชาสัมพันธ์โครงการต่อประชาชนหมู่ที่ 17
 ตำบลบางเสาธง อำเภอบางเสาธง จังหวัดสมุทรปราการ

ก) (ต่อ) การเข้าพบเพื่อประชาสัมพันธ์โครงการ

รูปที่ 2-30 (ต่อ) ตัวอย่างกิจกรรมการชี้แจงและประชาสัมพันธ์ของโครงการ (ก่อนก่อสร้าง)



ประชุมชี้แจง และรับฟังความคิดเห็นฯ ต่อโครงการ พื้นที่ตำบลบางพลีใหญ่
 ณ ห้องประชุมชั้น 5 ที่ทำการองค์การบริหารส่วนตำบลบางพลีใหญ่ อำเภอบางพลี จังหวัดสมุทรปราการ



ประชุมชี้แจง และรับฟังความคิดเห็นฯ ต่อโครงการ พื้นที่อำเภอเมืองสมุทรปราการ
 ณ ที่ว่าการอำเภอเมืองสมุทรปราการ อำเภอเมืองสมุทรปราการ จังหวัดสมุทรปราการ



ประชุมชี้แจง และรับฟังความคิดเห็นฯ ต่อโครงการ พื้นที่ตำบลบางเมืองใหม่
 ณ เทศบาลตำบลบางเมือง อำเภอเมืองสมุทรปราการ จังหวัดสมุทรปราการ

- ข) ประชุมชี้แจงข้อมูลแผนงานโครงการและรับฟังความคิดเห็นฯ ต่อโครงการก่อนเริ่มการก่อสร้าง กับหัวหน้าส่วนราชการ
 หน่วยงานที่เกี่ยวข้อง ผู้นำชุมชน และประชาชนในพื้นที่
 รูปที่ 2-30 (ต่อ) ตัวอย่างกิจกรรมการชี้แจงและประชาสัมพันธ์ของโครงการ (ก่อนก่อสร้าง)



ประชุมชี้แจง และรับฟังความคิดเห็นฯ ต่อโครงการ พื้นที่ตำบลเทพารักษ์
ณ ลานเอนกประสงค์ สำนักงานเทศบาลตำบลเทพารักษ์ อำเภอเมืองสมุทรปราการ จังหวัดสมุทรปราการ



ประชุมชี้แจง และรับฟังความคิดเห็นฯ ต่อโครงการ พื้นที่อำเภอบางบ่อ
ณ ลานเอนกประสงค์ โรงเรียนอนุบาลชุมชนบางบ่อ (ศุภพิพัฒน์รังสรรค์) ตำบลบางพลีใหญ่ อำเภอบางบ่อ จังหวัดสมุทรปราการ



ประชุมชี้แจง และรับฟังความคิดเห็นฯ ต่อโครงการ พื้นที่หมู่ที่ 4,5,23 ตำบลบางพลีใหญ่
ณ ลานเอนกประสงค์ โรงเรียนคลองบางแก้ว (ภิรมย์ประชากรราษฎร์) ตำบลบางพลีใหญ่ อำเภอบางพลีใหญ่ จังหวัดสมุทรปราการ

- ข) ประชุมชี้แจงข้อมูลแผนงานโครงการและรับฟังความคิดเห็นฯ ต่อโครงการก่อนเริ่มการก่อสร้าง กับหัวหน้าส่วนราชการ
หน่วยงานที่เกี่ยวข้อง ผู้นำชุมชน และประชาชนในพื้นที่
รูปที่ 2-30 (ต่อ) ตัวอย่างกิจกรรมการชี้แจงและประชาสัมพันธ์ของโครงการ (ก่อนก่อสร้าง)



ประชุมชี้แจง และรับฟังความคิดเห็นฯ ต่อโครงการ พื้นที่ตำบลบางด้วน
ณ ห้องประชุม 5 องค์การบริหารส่วนตำบลบางด้วน อำเภอเมืองสมุทรปราการ จังหวัดสมุทรปราการ



ประชุมชี้แจง และรับฟังความคิดเห็นฯ ต่อโครงการ พื้นที่ตำบลบางโปรง
ณ ลานเอนกประสงค์วัดบางโปรงตำบลบางโปรง อำเภอเมืองสมุทรปราการ จังหวัดสมุทรปราการ

- ข) ประชุมชี้แจงข้อมูลแผนงานโครงการและรับฟังความคิดเห็นฯ ต่อโครงการก่อนเริ่มการก่อสร้าง กับหัวหน้าส่วนราชการ
หน่วยงานที่เกี่ยวข้อง ผู้นำชุมชน และประชาชนในพื้นที่
รูปที่ 2-30 (ต่อ) ตัวอย่างกิจกรรมการชี้แจงและประชาสัมพันธ์ของโครงการ (ก่อนก่อสร้าง)

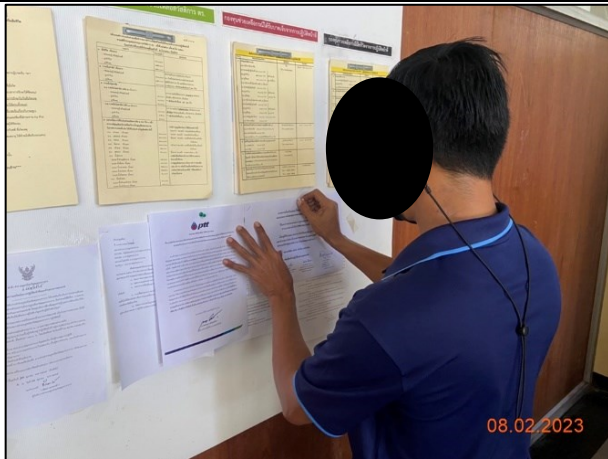

การติดประกาศเผยแพร่มาตรการฯ
ณ สถานีตำรวจภูธรจังหวัดสมุทรปราการ

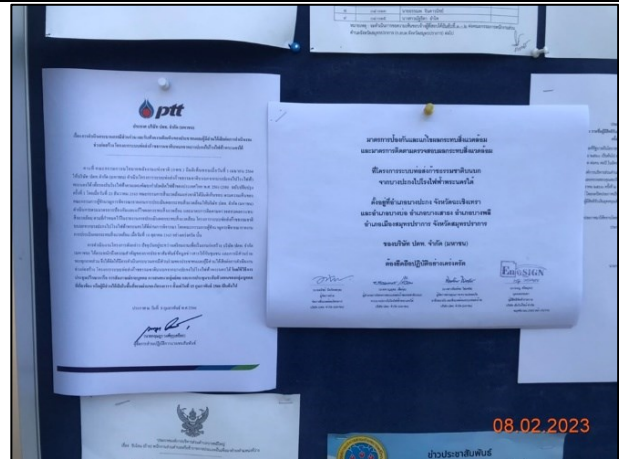

การติดประกาศเผยแพร่มาตรการฯ ณ องค์การบริหารส่วน
ตำบลบางพลีใหญ่ อำเภอบางพลี จังหวัดสมุทรปราการ

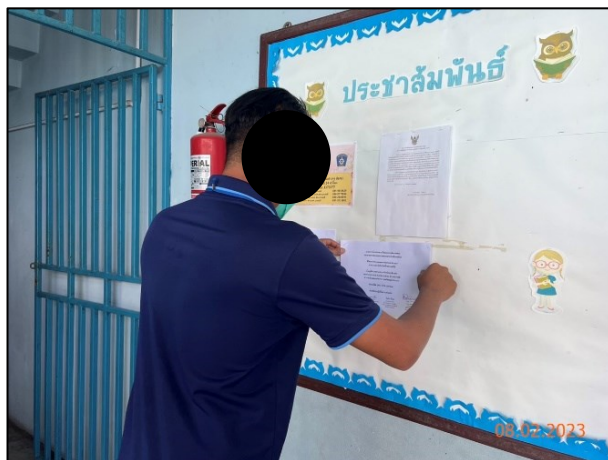

การติดประกาศเผยแพร่มาตรการฯ ณ โรงเรียนคลองบางแก้ว
(ภิมย์ประชาราษฎร์) หมู่ที่ 3 ตำบลบางพลีใหญ่
อำเภอมืองสมุทรปราการ จังหวัดสมุทรปราการ



การติดประกาศเผยแพร่มาตรการฯ ณ ที่ว่าการอำเภอ
สมุทรปราการ



การติดประกาศเผยแพร่มาตรการฯ ณ องค์การบริหารส่วน
จังหวัดฉะเชิงเทรา



การติดประกาศเผยแพร่มาตรการฯ ณ องค์การบริหารส่วน
ตำบลบางสมัคร อำเภอบางปะกง จังหวัดฉะเชิงเทรา

ค) ประชาสัมพันธ์เผยแพร่มาตรการฯ ให้กับชุมชนบริเวณพื้นที่โดยรอบโครงการ
รูปที่ 2-30 (ต่อ) ตัวอย่างกิจกรรมการชี้แจงและประชาสัมพันธ์ของโครงการ (ก่อนก่อสร้าง)

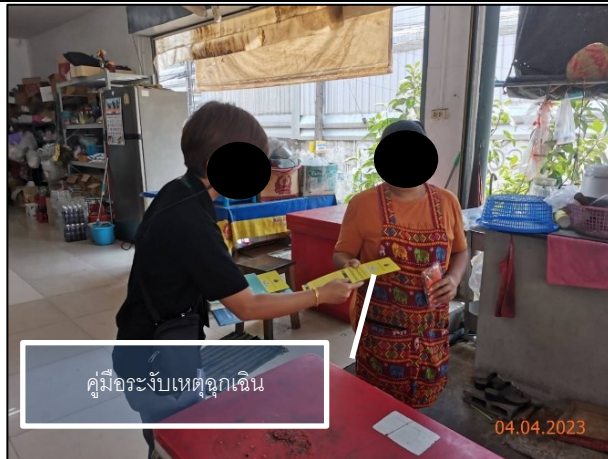

ง) ประชาสัมพันธ์เผยแพร่มาตรการฯ และคู่มือระงับเหตุฉุกเฉินของโครงการ

รูปที่ 2-30 (ต่อ) ตัวอย่างกิจกรรมการชี้แจงและประชาสัมพันธ์ของโครงการ (ก่อนก่อสร้าง)



เข้าพบปะเยี่ยมเยียน แจ้างแผนการก่อสร้าง และประชาสัมพันธ์โครงการ
 ต่อองค์การบริหารส่วนตำบลหอนิล อำเภอบางปะกง
 จังหวัดฉะเชิงเทรา



เข้าพบปะเยี่ยมเยียน แจ้างแผนการก่อสร้าง และประชาสัมพันธ์โครงการ
 ต่อรองนายกเทศมนตรีตำบลเทพารักษ์ อำเภอเมืองสมุทรปราการ
 จังหวัดสมุทรปราการ



เข้าพบปะเยี่ยมเยียน แจ้างแผนการก่อสร้าง และประชาสัมพันธ์โครงการ
 ต่อเทศบาลตำบลบางวัวฉนวน อำเภอบางปะกง จังหวัดฉะเชิงเทรา



เข้าพบปะเยี่ยมเยียน แจ้างแผนการก่อสร้าง และประชาสัมพันธ์โครงการ
 ต่อสำนักงานพลังงานจังหวัดสมุทรปราการ



เข้าพบปะเยี่ยมเยียน แจ้างแผนการก่อสร้าง และประชาสัมพันธ์โครงการ
 ต่อสถานีตำรวจภูธรบางบ่อ อำเภอบางบ่อ
 จังหวัดสมุทรปราการ

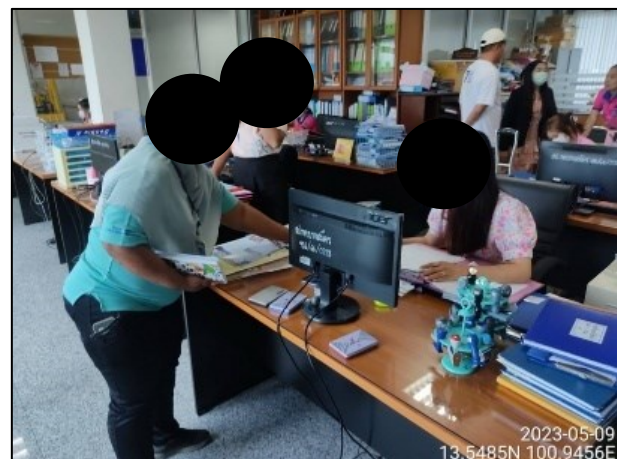

เข้าพบปะเยี่ยมเยียน แจ้างแผนการก่อสร้าง และประชาสัมพันธ์โครงการ
 ต่อเทศบาลตำบลบางสมัคร อำเภอบางปะกง
 จังหวัดฉะเชิงเทรา

รูปที่ 2-31 ตัวอย่างกิจกรรมการชี้แจงและประชาสัมพันธ์ของโครงการ (ระยะก่อสร้าง)



เข้าพบปะเยี่ยมเยียน แจ้างแผนการก่อสร้าง และประชาสัมพันธ์โครงการ
ต่อผู้ใหญ่บ้านหมู่ 16 ตำบลบางปะกง อำเภอบางปะกง
จังหวัดฉะเชิงเทรา



เข้าพบปะเยี่ยมเยียน แจ้างแผนการก่อสร้าง และประชาสัมพันธ์โครงการ
ต่อกำนันตำบลเทพารักษ์ อำเภอเมืองสมุทรปราการ
จังหวัดสมุทรปราการ



เข้าพบปะเยี่ยมเยียน แจ้างแผนการก่อสร้าง และประชาสัมพันธ์โครงการ
ต่อกำนันตำบลบางเสาธง อำเภอบางเสาธง จังหวัดสมุทรปราการ.



เข้าพบปะเยี่ยมเยียน แจ้างแผนการก่อสร้าง และประชาสัมพันธ์โครงการ
ต่อผู้ใหญ่บ้านหมู่ที่ 8 ตำบลเทพารักษ์ อำเภอเมืองสมุทรปราการ
จังหวัดสมุทรปราการ



เข้าพบปะเยี่ยมเยียน แจ้างแผนการก่อสร้าง และประชาสัมพันธ์โครงการ
ต่อผู้ใหญ่บ้านหมู่ที่ 6 ตำบลบางเกลือ อำเภอบางปะกง
จังหวัดฉะเชิงเทรา



เข้าพบปะเยี่ยมเยียน แจ้างแผนการก่อสร้าง และประชาสัมพันธ์โครงการ
ต่อผู้ช่วยผู้ใหญ่บ้านหมู่ที่ 4 ตำบลบางเปรี้ยว อำเภอบางบ่อ
จังหวัดสมุทรปราการ

รูปที่ 2-31 (ต่อ) ตัวอย่างกิจกรรมการชี้แจงและประชาสัมพันธ์ของโครงการ (ระยะก่อสร้าง)



เข้าพบปะเยี่ยมเยียน แจ้างแผนการก่อสร้าง และประชาสัมพันธ์โครงการ
ต่อประชาชนหมู่ที่ 7 ตำบลท่าข้าม อำเภอบางปะกง จังหวัดฉะเชิงเทรา



เข้าพบปะเยี่ยมเยียน แจ้างแผนการก่อสร้าง และประชาสัมพันธ์โครงการ
ต่อประชาชนหมู่ที่ 10 ตำบลบางแก้ว อำเภอบางพลี
จังหวัดสมุทรปราการ



เข้าพบปะเยี่ยมเยียน แจ้างแผนการก่อสร้าง และประชาสัมพันธ์โครงการ
ต่อประชาชนหมู่ที่ 2 ตำบลบางเสาธง อำเภอบางเสาธง
จังหวัดสมุทรปราการ.



เข้าพบปะเยี่ยมเยียน แจ้างแผนการก่อสร้าง และประชาสัมพันธ์โครงการ
ต่อประชาชนหมู่ที่ 10 ตำบลบางแก้ว อำเภอบางพลี
จังหวัดสมุทรปราการ



เข้าพบปะเยี่ยมเยียน แจ้างแผนการก่อสร้าง และประชาสัมพันธ์โครงการ
ต่อประชาชนหมู่ที่ 3 ตำบลบางเกลือ อำเภอบางปะกง
จังหวัดฉะเชิงเทรา



เข้าพบปะเยี่ยมเยียน แจ้างแผนการก่อสร้าง และประชาสัมพันธ์โครงการ
ต่อประชาชนหมู่ที่ 1 ตำบลคลองด่าน อำเภอบางบ่อ
จังหวัดสมุทรปราการ

รูปที่ 2-31 (ต่อ) ตัวอย่างกิจกรรมการชี้แจงและประชาสัมพันธ์ของโครงการ (ระยะก่อสร้าง)

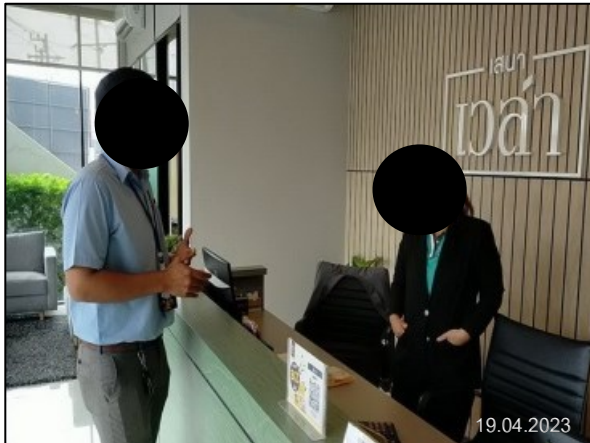

เข้าพบปะเยี่ยมเยียน แจ้างแผนการก่อสร้าง และประชาสัมพันธ์โครงการ
ต่อสำนักงานขายหมู่บ้านเสนาคีท ตำบลบางเสาธง อำเภอบางเสาธง
จังหวัดสมุทรปราการ.



เข้าพบปะเยี่ยมเยียน แจ้างแผนการก่อสร้าง และประชาสัมพันธ์โครงการ
ต่อเจ้าหน้าที่นิติบุคคลหมู่บ้านกสใต้ (เทพารักษ์) ตำบลบางพลีใหญ่
อำเภอบางพลี จังหวัดสมุทรปราการ.

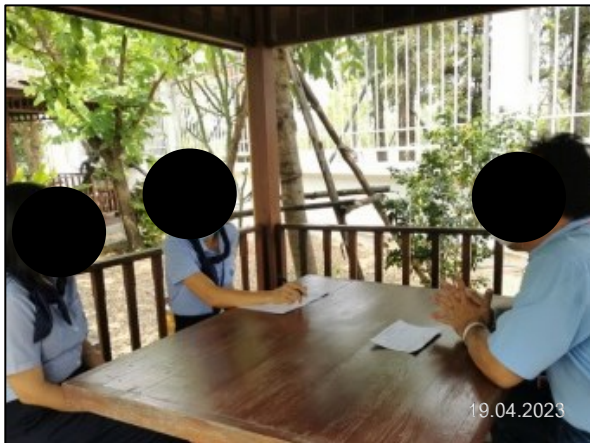

เข้าพบปะเยี่ยมเยียน แจ้างแผนการก่อสร้าง และประชาสัมพันธ์โครงการ
ต่อบริษัท สดาร์ ทรีค แอนด์ บัส จำกัด ตำบลบางปะกง



เข้าพบปะเยี่ยมเยียน แจ้างแผนการก่อสร้าง และประชาสัมพันธ์โครงการ
ต่อบริษัท ฮอนด้า สมุทรปราการ จำกัด ตำบลบางแก้ว



เข้าพบปะเยี่ยมเยียน แจ้างแผนการก่อสร้าง และประชาสัมพันธ์โครงการ
ต่อผู้ประกอบการร้านค้าในพื้นที่ หมู่ที่ 2 ตำบลบางเสาธง
อำเภอบางปะกง จังหวัดฉะเชิงเทรา



เข้าพบปะเยี่ยมเยียน แจ้างแผนการก่อสร้าง และประชาสัมพันธ์
โครงการต่อบริษัท บี.เอส.วาย.คอนสตรัคชั่น จำกัด หมู่ที่ 15
ตำบลบางเสาธง อำเภอบางปะกง จังหวัดฉะเชิงเทรา

รูปที่ 2-31 (ต่อ) ตัวอย่างกิจกรรมการชี้แจงและประชาสัมพันธ์ของโครงการ (ระยะก่อสร้าง)



กิจกรรมศึกษาดูงานระบบความปลอดภัยของระบบท่อส่งก๊าซธรรมชาติ ของประชาชนในพื้นที่ตำบลบางเมืองใหม่
เทศบาลตำบลบางเมือง อำเภอเมืองสมุทรปราการ จังหวัดสมุทรปราการ



กิจกรรมศึกษาดูงานระบบความปลอดภัยของระบบท่อส่งก๊าซธรรมชาติ ของประชาชนในพื้นที่ตำบลบางเสาธง
อำเภอบางเสาธง จังหวัดสมุทรปราการ

กิจกรรมการศึกษาดูงานระบบท่อส่งก๊าซธรรมชาติ

รูปที่ 2-31 (ต่อ) ตัวอย่างกิจกรรมการชี้แจงและประชาสัมพันธ์ของโครงการ (ระยะก่อสร้าง)



กิจกรรมศึกษาดูงานระบบความปลอดภัยของท่อส่งก๊าซธรรมชาติ ของประชาชนในตำบลบางพลีใหญ่
อำเภอบางพลี จังหวัดสมุทรปราการ

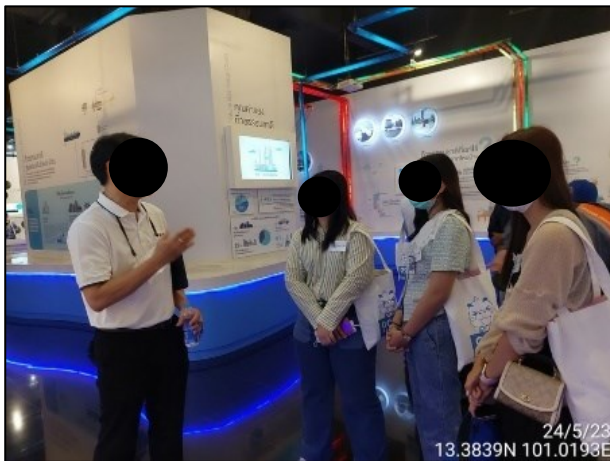

กิจกรรมศึกษาดูงานระบบความปลอดภัยของท่อส่งก๊าซธรรมชาติ ของประชาชนในพื้นที่ตำบลบางบ่อ และตำบลบางเปรี้ยว
อำเภอบางบ่อ จังหวัดสมุทรปราการ



กิจกรรมศึกษาดูงานระบบความปลอดภัยของท่อส่งก๊าซธรรมชาติ ของประชาชนในพื้นที่เทศบาลตำบลท่าข้าม
และเทศบาลตำบลบางปะกงพรหมเทพรังสรรค์ อำเภอบางปะกง จังหวัดฉะเชิงเทรา

กิจกรรมการศึกษาดูงานระบบท่อส่งก๊าซธรรมชาติ

รูปที่ 2-31 (ต่อ) ตัวอย่างกิจกรรมการชี้แจงและประชาสัมพันธ์ของโครงการ (ระยะก่อสร้าง)



เข้ามอบงบประมาณสนับสนุนการก่อสร้างเทพื้นคอนกรีต
ลานเอนกประสงค์ หมู่บ้านเทพารักษ์ 25



มอบชุดช่วยเหลือดูแลผู้สูงอายุหรือบุคคลที่มีภาวะพึ่งพิง
พื้นที่หมู่ที่ 6 ตำบลบางเมืองใหม่



เข้าร่วมกิจกรรมโครงการฝึกอบรมหลักสูตรสุขภาพกายแข็งแรง
สุขภาพใจเป็นสุข องค์การบริหารส่วนตำบลบางเปรี้ยว
อำเภอบางบ่อ จังหวัดสมุทรปราการ



เข้ามอบกรวยยางให้กับสถานีตำรวจภูธรบางบ่อ อำเภอบางบ่อ
จังหวัดสมุทรปราการ



เข้ากิจกรรมรดน้ำดำหัวผู้สูงอายุ ในพื้นที่หมู่ที่ 16 ตำบลบางเสาธง
อำเภอบางเสาธง จังหวัดสมุทรปราการ



เข้าร่วมทำบุญและเปิดป้ายอาคารเอนกประสงค์องค์การบริหาร
ส่วนตำบลเกลือ อำเภอบางปะกง จังหวัดฉะเชิงเทรา

รูปที่ 2-32 การเข้าร่วมกิจกรรมสาธารณประโยชน์



เข้ามอบหน้ากากอนามัยป้องกันฝุ่น PM 2.5 แก่หมู่บ้านกรุงสยาม
วิลล่า หมู่ที่ 5 ตำบลบางพลีใหญ่ อำเภอบางพลี จังหวัด
สมุทรปราการ



มอบถุงยังชีพแก่ผู้สูงอายุ, ผู้พิการที่มีสภาวะติดเตียง ในพื้นที่ชุมชน
เกาะตาสายและชุมชนบางกระบือ หมู่ที่ 5 ตำบลบางพลีใหญ่
อำเภอบางพลี จังหวัดสมุทรปราการ



เข้ามอบมอบชิ้นวางรองเท้า ให้กับศูนย์พัฒนาเด็กเล็กเทศบาล
ตำบลบางสมัคร อำเภอบางปะกง จังหวัดฉะเชิงเทรา



เข้าร่วมกิจกรรมปล่อยปลาวัวพันธุ์ปลาวัวแม่ และสนับสนุน
น้ำดื่มให้กับผู้เข้าร่วมงาน ณ ศูนย์การเรียนรู้พึ่งพาตนเอง ชุมชนหมู่
ที่ 18 ตำบลบางพลีใหญ่ อำเภอบางพลี จังหวัดสมุทรปราการ



เข้ามอบงบประมาณสนับสนุนกันห้องเรียนอนุบาล
โรงเรียนคลองกันยา ตำบลบ่อ อำเภอบางปะกง จังหวัดสมุทรปราการ
รูปที่ 2-32 (ต่อ) การเข้าร่วมกิจกรรมสาธารณประโยชน์



มอบเงินสนับสนุนโครงการซ่อมแซมบ้านผู้ยากไร้ (เฉลิมพระเกียรติ)
ใน 9 ตำบลในพื้นที่อำเภอบางปะกง จังหวัดฉะเชิงเทรา



ก) บริเวณสำนักงานโครงการชั่วคราว (ระยะที่ 1) ตำบลบางวัว อำเภอบางปะกง จังหวัดฉะเชิงเทรา



ข) บริเวณสำนักงานโครงการชั่วคราว (ระยะที่ 2) ตำบลเทพารักษ์ อำเภอเมืองสมุทรปราการ จังหวัดสมุทรปราการ
รูปที่ 2-33 ศูนย์ประสานงาน และกล่องรับเรื่องร้องเรียนของโครงการฯ



ก) การเข้าหารือต่อหน่วยงานที่เกี่ยวข้องเพื่อแต่งตั้งคณะกรรมการกำกับและติดตามการปฏิบัติตามมาตรการป้องกันและแก้ไขผลกระทบสิ่งแวดล้อมของโครงการ ในระยะก่อสร้าง



ข) การประชุมคณะกรรมการกำกับและติดตามการปฏิบัติตามมาตรการป้องกันและแก้ไขผลกระทบสิ่งแวดล้อม
พื้นที่อำเภอเมืองสมุทรปราการ ณ ห้องประชุมที่ว่าการอำเภอเมืองสมุทรปราการ จังหวัดสมุทรปราการ
รูปที่ 2-34 การจัดตั้งคณะกรรมการกำกับและติดตามการปฏิบัติตามมาตรการป้องกันและแก้ไขผลกระทบสิ่งแวดล้อม
ของโครงการในระยะก่อสร้าง



ก) การประชุมเพื่อเสนอแต่งตั้งคณะกรรมการพิจารณาราคาที่ดินและทรัพย์สิน จังหวัดฉะเชิงเทรา



ข) การประชุมเพื่อเสนอแต่งตั้งคณะกรรมการพิจารณาราคาที่ดินและทรัพย์สิน จังหวัดสมุทรปราการ
รูปที่ 2-35 การประชุมเพื่อเสนอแต่งตั้งคณะกรรมการพิจารณาราคาที่ดินและทรัพย์สิน ในระยะก่อสร้าง